TORINO: al Samia moda da tutto il mondo (pag. 4)

edizione borse

Anno 103 Numero 30

venerdì 5 sabato 6 febbraio 1971

Arancissime "Chebon,,®
arance perfette

STAMPA SERA

Arancissime "Chebon,,®
arance perfette

Lire 70 (arretrati L. 140) - (Sped. in abb. post. Gr. 1/70) - Abbonamenti Italia (c.c.p. 2-1500) anno L. 18.000, sem. 9500, trim. 4650 - Estero: anno L. 29.000, sem. 14.850, trim. 7600 - Amministrazione e Redazione: 10126 Torino, via Marenco 32 - Centralino (dal) num. 65.88 - Telex 21.121 - Pubblicità: Torino via G. Marenco 32, Firenze p.zza Stazione 6, Milano p.zza Cavour 2, Roma via Po 12, Genova via C. De Amicis 2, Svizzera fr. 0,75 - Inserzioni: Live-Kompass-Pubblicità S.p.A. - 10126 Torino, via Marenco 32, tel. 656.061 - 10100 Torino, via Roma 80, tel. 650.061 - 20122 Milano, via Cerva 35, tel. 700.121 - 00198 Roma, via Po 12, tel. 854.810 - 16121 Genova, via C. De Amicis 2, tel. 565.622 - Pubblicità commerciale L. 300 il mm (Ediz. nazionale, 300 il mm) - Pubblicità date ripure almeno 20 % - Occasionali L. 250 il mm (Ediz. antim. 900 il mm) - Notiziario Aziende L. 250 il mm (Ediz. antim. 900 il mm) - Finanziari, Legali L. 500 il mm (Ediz. antim. 1100 il mm) - Necrologi L. 200 per parola (Ediz. antim. 500, grassetto il doppio) - Echi L. 400 (Ediz. antim. 1600) - Economici: vedi tabelle

LUNA: SIAMO QUI!

FRA MAURO *

Il rapporto del ministro dell'Interno al Senato

Restivo: "Colpiremo i terroristi di Catanzaro,,

«La repressione delle violenze, ha detto, spetta alle forze dello Stato. Non vi sarà un vuoto di potere» - Ferme parole del presidente dell'assemblea, Fanfani, e del presidente del Consiglio, Colombo

nostro servizio

Roma, venerdì sera.

«Noi condanniamo il fascismo come negazione degli ideali democratici, come attentato alla nostra libertà, come sostanziale fenomeno di violenza», ha detto il ministro dell'interno, Restivo, rispondendo stamane al Senato alle interrogazioni presentate da tutti i gruppi politici sui fatti di Catanzaro. Subito dopo, il rappresentante del governo ha precisato che le indagini per scoprire gli attentatori sono in corso e che i responsabili verranno severamente puniti. Per tutta la notte e la mattinata sono state interrogate decine di persone, ma tutti i fermati sono stati rilasciati perché per ora non è emerso nessun indizio di colpevolezza.

Restivo ha preso la parola verso le 11,30, in aula dove soltanto i banchi riservati erano semideserti. Al banco del governo, con il ministro dell'Interno, il presidente del Consiglio, Colombo, e il ministro dell'Industria, Gava. Dopo un'ampia introduzione, nella quale ha riassunto la cronaca dei fatti, Restivo ha detto: «Siamo impegnati in un'azione diffusa e decisa per stroncare l'attività criminosa, l'organizzazione e l'istigazione al delitto da parte di tutti coloro che speculando sulle stesse individuali emozioni agiscono per provocare l'aggressione, la ribellione, la violenza e il delitto».

«Noi siamo fermissimi nella nostra denuncia della violenza, di ogni violenza, che più volte abbiamo ripetuto davanti a questa assemblea, ha detto ancora il ministro. Ma oggi, in presenza di nuove forme di lotta o di battaglia di piazza, nelle quali la provocazione assume atteggiamenti ispirati ad obiettivi di più generale portata rinnoviamo una precisa ripulsa di ogni che richiamano alla nostra memoria il ricordo della violenza fascista».

Subito dopo, il ministro dell'Interno ha detto: «A coloro i quali ritengono che sia giunto il momento del passaggio a più decise reazioni rispondiamo che la direzione di quest'azione di repressione della violenza spetta alle forze dello Stato e che i poteri pubblici contrasteranno e stroncheranno ogni discriminazione e senza indulgenze l'aggressione, l'eversione, il delitto».

«Non vi sarà un altro vuoto di potere, ha affermato il ministro. Nessuno si illuda che quelle complicità si ripetano e quella disperazione ritorni. Lo Stato è enormemente più forte della sedizione, la democrazia è sicuramente più matura e pronta di reggere vittoriosa il confronto con le forze che

Luca Giurato

(Continua in 2ª pagina)

borse

Mercato in equilibrio

Quotazioni a pagina 15

ultima ora

Sciopero generale di due ore oggi in tutta Italia

ROMA, venerdì sera.

Le segreterie della Cgil, della Cisl e della Uil, a seguito dei fatti di Catanzaro, hanno proclamato uno sciopero generale nazionale di durata non superiore a due ore da effettuarsi nella giornata di oggi sulla base di accordi locali. (Ansa)

Ore 10,18': arrivati Shepard: "Fantastico!,,

nostro servizio

Houston, venerdì sera.

Ore 10,18: Il «Lem-Antares» di Shepard e Mitchell si è posato sulla Luna, nella zona di Fra Mauro. «Okay, ce l'abbiamo fatta — ha urlato Mitchell, e il comandante Shepard ha aggiunto: «E' fantastico!». E' un'altra storica giornata per l'umanità. La terza spedizione umana ha raggiunto la Luna dopo la «conquista» di Armstrong e Aldrin il 20 luglio '69 e il secondo sbarco di Conrad e Bean il 19 novembre.

L'emozione al Centro spaziale di Houston e in tutti gli Stati Uniti, è enorme. Il fallimento della terza impresa lunare, quella di «Apollo 13», nell'aprile dell'anno passato, ha fatto convergere su questa missione l'attenzione di tutto il mondo, creando un clima di *suspense* e anche di polemiche. Oggi tutte le incertezze, tutti i dubbi sono scomparsi di fronte a questo nuovo successo.

Le ultime fasi della spedizione sono state emozionantissime. A un'ora e mezzo dal «tuffo» decisivo verso l'altopiano di Fra Mauro una spia luminosa nell'elaboratore del «Lem» ha rischiato di far annullare all'ultimo momento l'allunaggio creando momenti di tensione a bordo del modulo lunare e al Centro spaziale di Houston.

Dopo febbrili consultazioni con gli scienziati dell'Istituto di Tecnologia del Massachusetts, i tecnici hanno accertato che l'interruttore che avrebbe rilanciato automaticamente in orbita lunare il «Lem» non era nella posizione di funzionamento. Il falso segnale di allarme si è manifestato per tre volte ed è scomparso dopo che gli astronauti hanno dato un colpetto all'interruttore. Shepard e Mitchell hanno ricevuto istruzioni di mutare la programmazione dell'elaboratore elettronico subito dopo l'accensione del motore di discesa sulla Luna per evitare che scattasse automaticamente il sistema di annullamento della discesa e di risalita d'emergenza. I controllori autorizzavano successivamente la discesa sul suolo lunare.

Così il Lem «Antares» è disceso lentamente sulla superficie lunare

La giornata decisiva per la positiva riuscita della missione è iniziata per l'equipaggio di «Apollo 14» alle 0,39 (ora italiana) quando Shepard, Roosa e Mitchell si sono risvegliati e hanno iniziato le complesse operazioni di controllo e di verifica degli strumenti di bordo. I due astronauti destinati alla discesa sulla Luna, il comandante della spedizione Shepard e il pilota del modulo lunare Mitchell, sono entrati nel «Lem-Antares» alle 3,13 di questa mattina, lasciando Roosa alla guida del modulo di comando. Prima che i due prendessero posto sulla navicella, il Centro di Houston ha ordinato un nuovo controllo della batteria n. 5 dell'«Antares» (quella nella quale si è registrata una perdita di voltaggio) informando Shepard e Mitchell che l'atterraggio sulla Luna sarebbe stato annullato se si fosse riscontrata nella batteria una diminuzione di tensione di 1,8 volt. Come è noto il «Lem» può decollare dalla Luna anche solo con una batteria ma gli scienziati richiedono che tutte le batterie a bordo siano perfettamente funzionanti.

La verifica è stata soddisfacente. Mitchell ha riferito che la tensione della batteria «sospettata» è rimasta inalterata rispetto al precedente controllo. Dalla base di Houston i tecnici hanno risposto che per quanto li riguarda le batterie sono in buono stato di

(Continua in 2ª pagina)

Torino: gioielliere spara sui banditi

In piazza Carlo Felice - I gangster avevano spaccato la vetrina e sono fuggiti con il bottino - Un ferito?

La gioielleria Bocchino, sotto i portici di piazza Carlo Felice

Sparatoria stamane a Torino in pieno centro verso le dieci: il proprietario di una gioielleria ha esploso cinque colpi di rivoltella contro l'auto dei banditi che poco prima avevano sfondato la vetrina del suo negozio arraffando preziosi per alcuni milioni. Due proiettili sono andati a segno: hanno spezzato il vetro della portiera della macchina attraversando l'abitacolo. I malviventi non hanno risposto al fuoco. Uno di essi sarebbe gravemente ferito. Secondo alcuni testimoni, alla guida dell'auto era una donna.

E' accaduto in piazza Carlo Felice, in mezzo al traffico intenso, davanti a decine di passanti. Al numero 19 c'è la gioielleria di Ernesto Bocchino: una sola, elegante vetrina in cui sono esposti oggetti per decine di milioni.

Alle 9,50 davanti al negozio si ferma un'auto scura, probabilmente una «1500». Il guidatore inizia la retromarcia, s'infila sotto i portici e frena bruscamente di fronte alla vetrina. Si spalanca la portiera destra, scende un giovane, statura molto bassa, capelli scuri. Ma in mano un involto voluminoso. Si avvicina alla gioielleria, per un attimo sembra osservare i preziosi esposti. Poi fulmineamente sferra un colpo che sfonda il cristallo. Con una mossa rapidissima arraffa gli oggetti che gli capitano sotto mano: anelli e brillanti per alcuni milioni, secondo un primo inventario.

Tutto si svolge in pochissimi secondi. Il bandito stringe i pugni contro il petto per impedire che i preziosi gli cadano, corre verso l'auto ferma poco distante.

In quel momento nella gioielleria è una sola commessa.

(Continua in 4ª pagina)

Il gioielliere che ha sparato, con una commessa

In sintesi

Commissione per Danzica

VARSAVIA — Il giornale «Glos Wybrzeza» informa che una commissione istituita dal governo per esaminare le richieste di miglioramento avanzate dagli operai dei cantieri ha cominciato i suoi lavori a Danzica. La commissione è presieduta dal ministro dell'Industria pesante Lejczak.

Bomba anti-reclutamento

NEW YORK — Un grosso ordigno è esploso dinanzi al Centro di reclutamento delle forze armate di Oakland mandando in frantumi le vetrate e danneggiando l'interno dell'edificio. Non si lamentano vittime. La bomba, secondo la polizia, era stata piazzata dentro una cassetta postale.

Catanzaro: la folla aiuta gli agenti a caricare i feriti dalle bombe sulle macchine della polizia (Telefoto Ansa)

Al confine del Laos con l'arma al piede

I trentamila uomini che partecipano all'operazione sono pronti - Ma al di là della frontiera i comunisti sono scomparsi

nostro servizio

SAIGON, venerdì sera.

Secondo voci non controllate, alcune unità sudvietnamite hanno varcato ieri mattina la frontiera laotiana, a una quindicina di chilometri da Khe Sanh. I primi sudvietnamiti sarebbero stati trasportati nel Laos da elicotteri. Sempre secondo queste voci, la resistenza nordvietnamita a questa offensiva sarebbe assai moderata.

In quella parte del Laos infatti i nordvietnamiti sarebbero soltanto due o tremila.

Le fonti americane di Saigon non hanno confermato che le operazioni nel Laos siano ricominciate. In ogni caso, le truppe statunitensi non metteranno piede in questo Paese. Ieri sera, a Washington, il portavoce della Casa Bianca Ronald Ziegler ha ribadito in una conferenza stampa che l'esercito americano non interverrà in nessun caso nel Laos, come non interviene in Cambogia. «Non soltanto le truppe e i consiglieri militari americani — egli ha precisato — non hanno superato nessuna frontiera, ritratti dal Cambogia o dal Laos, ma non supereranno nessuna di queste frontiere in futuro».

Non è escluso che, pur essendosi attestate lungo la frontiera laotiana, le truppe schierate qui non la varchino. Ciò in considerazione del fatto che, al di là del confine, non le attende alcuna battaglia, poiché i comunisti hanno preferito sganciarsi. In tal caso, la massiccia presenza militare al confine (30 mila uomini) avrebbe più che altro funzione deterrente.

Diecimila soldati sudvietnamiti sono anche penetrati in Cambogia (dove già operano altre truppe di Saigon). Qui hanno incontrato una violenta reazione da parte delle forze comuniste. Il comando generale dell'esercito sudvietnamita ha informato che in una località situata a 40 chilometri all'interno del territorio cambogiano 60 comunisti sono morti in un duro scontro. Nella stessa azione, quattro nordvietnamiti sono stati presi prigionieri. I sudvietnamiti hanno avuto sette morti e 28 feriti. **n. s.**

Un morto e 11 feriti per l'attentato di ieri sera

Lacrime con rabbia a Catanzaro in lutto

La vittima, un muratore di 33 anni, era padre di 4 ragazzi - Uno dei feriti è gravissimo - Attraverso le testimonianze la polizia tenta di ricostruire il sanguinoso episodio e di individuare i dinamitardi che hanno lanciato le bombe sulla folla

dal corrispondente

CATANZARO, ven. sera

La spirale della violenza continua. Da Reggio Calabria ha raggiunto Catanzaro. E' giunta con il tritolo, due giorni fa, e con le bombe, ieri sera, portando morte e distruzione. Bombe a mano lanciate tra la folla che protestava contro l'attentato dinamitardo alla sede della Regione.

Il bilancio è gravissimo: un morto e 11 feriti. La vittima è il muratore Giuseppe Malacaria, di 33 anni, coniugato e padre di 4 ragazzi. E' stato dilaniato da una delle bombe a mano «Balilla» lanciate sulla folla.

I feriti sono: Baldassarre Pisano, di 51 anni, coniugato, carpentiere; Vittorio Meteno, 42 anni, coniugato, barista; Giuseppe Santori, 25 anni, celibe, pittore; Salvatore Mercurio, 40 anni, nativo di Montauro, impiegato postale; Battista Giordano, 46 anni, impiegato; Silvana Cutrambone, 25 anni; Rosa Corradini, 78 anni, casalinga (è in gravissime condizioni); Agostino Santisi, 18 anni; Aldo Mauro, 45 anni; Giuseppe Musco, 58 anni, dipendente comunale; il maresciallo dei carabinieri Pasquale Tandoi, colpito da schegge alla nuca, a una coscia e a una spalla.

Tutti, eccetto la Corradini, non suscitano preoccupazioni: secondo quanto dichiarato dai medici, dovrebbero guarire entro un mese. Si trovavano tra la folla sul corso Mazzini, all'altezza del vicolo Vinci, proprio sotto la sede del msi. I fatti non sono ancora ben chiari, per lo stato di terrore che si è subito sparso in città, specialmente al centro: si sa che alle 16, presso la sede della democrazia cristiana, si erano riuniti i rappresentanti di vari partiti per concordare una manifestazione, da tenersi in piazza Garibaldi, in segno di protesta per l'attentato dinamitardo alla Regione. La manifestazione, però, non era stata autorizzata dal questore Maselli. Si è appreso, successivamente, che il prefetto di Catanzaro, in considerazione dello stato di tensione, aveva invitato i segretari dei partiti antifascisti a rinviare il comizio. Tuttavia, ieri sera, in piazza Garibaldi, luogo della riunione, erano convenute alcune migliaia di persone. Il segretario della federazione provinciale comunista, Politano, dal podio che era stato eretto sulla piazza, aveva cominciato a parlare per annunciare che la manifestazione era rinviata a data da destinarsi. Sul podio si trovavano i vicepresidenti dell'assemblea regionale, il democristiano Peitrone e il comunista Martorelli, il presidente dell'Amministrazione provinciale, Puja, democristiano, il segretario regionale del psi, on. Picciotto.

Improvvisamente, un gruppo di giovani — a quanto si è potuto stabilire attraverso l'interrogatorio di testimoni oculari — appartenenti a movimenti extraparlamentari di sinistra aveva cominciato a gridare: «Corteo, corteo». I giovani si erano quindi diretti verso via Mazzini, che dista da piazza Garibaldi pochi metri. Scandendo slogans antifascisti, sono passati sotto il balcone della sede provinciale del msi. Tra i fascisti che erano sul balcone e i giovani del corteo c'è stato uno scambio di insulti e di minacce; dal balcone, un giovane — secondo quanto riferito da alcuni testimoni — ha lanciato un sasso sui manifestanti; questi hanno risposto subito con una sassaiola. Improvvisamente qualcuno, alle spalle dei dimostranti, ha lanciato due bombe, la gente ha cercato scampo fuggendo. Subito dopo, sono esplose altre due bombe a mano; una quinta bomba non è scoppiata: è stata trovata in un vicolo.

Gli inquirenti hanno affermato di non essere finora in possesso di elementi certi per stabilire se qualcuna delle «Balilla» sia stata lanciata dalle finestre della sede missina. «Le uniche tracce, hanno detto, le abbiamo finora trovate nel vicolo. Per questa strada, comunque, certamente è fuggito chi ha lanciato le bombe».

L'attentato di ieri è da mettersi in relazione a quello contro il palazzo della Regione Ott: i dinamitardi hanno lasciato scritto: «Mancini, arrivederci», «Torniamo indietro per essere avanti», «La Lamezia Terme ha i suoi diritti», «Con amore, Nicastro vera», «Il mio voto è questo». Le cinque scritte hanno tutte un'identica firma: «G 3L Terme».

Per le bombe di ieri sera, la polizia ha fermato, per accertamenti, tutti coloro che si trovavano nella sede del msi, in tutto 35 persone, al momento dello scoppio. Tra essi, il consigliere regionale missino, avv. Giuseppe Marino, e il «federale» di Catanzaro, architetto Pino Casale. Nella sede fascista sono stati trovati soltanto sassi e mazzarelli.

I sindacati della Cisl, Cgil e Uil hanno indetto per stamane a mezzogiorno una assemblea unitaria dei lavoratori di tutte le categorie, per decidere se una manifestazione antifascista organizzata da essi domani debba essere rinviata a dopo i funerali.

f. d.

Catanzaro: un agente indica il punto dov'è scoppiata la bomba che ha ucciso il muratore

La reazione ai sanguinosi fatti di Calabria

Dimostrazione a Genova contro la sede del msi

Duemila portuali sfilano in via XX Settembre - Oggi sciopero generale

dal corrispondente

Genova, venerdì sera.

L'immediata protesta dei portuali genovesi ha seguito stamattina i tuttuosi incidenti di ieri a Catanzaro; nel pomeriggio porto e industrie attueranno uno sciopero generale, nel corso del quale ci sarà un corteo di protesta e un discorso del sindacalista Remo Bertuccelli, segretario generale aggiunto della Cisl genovese, anche a nome di Cgil e Uil.

I portuali (circa diecimila) sono scesi in sciopero fin dalla mattina, lasciando inoperose le 34 navi ormeggiate allo scalo marittimo genovese. In corteo hanno raggiunto la Prefettura, dove una delegazione è stata ricevuta dal rappresentante del governo. Quando un sindacalista ha riferito l'esito del colloquio e ha invitato i portuali a sciogliere la manifestazione e a tornare al lavoro dalla folla (circa duemila persone) che si assiepava in largo Eros Lanfranco, si è levata una bordata di fischi e un coro di proteste: «*Sciogliere la manifestazione? Siete matti, andiamo al msi*». Gridando una frase in dialetto genovese, «*A mocla*» («E' matura») i portuali si sono diretti verso via XX Settembre, dove è la sede fascista.

Il portone del Msi era presidiato, all'interno, da un reparto di agenti di P. S. con caschi e scudi. All'esterno erano il dirigente dell'ufficio politico della questura di Genova, Umberto Catalano, e alcuni funzionari. I dimostranti con un lancio di pietre hanno rotto alcuni vetri e i simboli del Msi esposti ad un poggiolo al primo piano dell'edificio. Contro le persiane chiuse sono state lanciate anche alcune uova. «*Dovete lasciarci entrare, solo per un minuto*», ha gridato alla polizia un dimostrante; «*vogliamo fare solo quello che fanno loro. Perché li proteggete?*».

A poco a poco, però, la tensione è calata di tono. La dimostrazione si è sciolta quando è giunta dalla Camera confederale del lavoro la notizia che uno sciopero generale di tutte le categorie, industriali e commerciali, è stato indetto per il pomeriggio. Lo sciopero ha inizio alle 15; ne sono esclusi i mezzi pubblici, che si fermeranno soltanto tra le 18,30 e le 18,15. Alle 16 portuali e operai delle fabbriche si concentreranno in piazza Caricamento, nella zona del porto: di qui partirà un corteo che, attraversando il centro, raggiungerà piazza Verdi, dove parlerà il segretario generale aggiunto della Cisl Genovese, Remo Bertuccelli, a nome delle tre organizzazioni sindacali Cisl, Cgil e Uil.

f. d.

Quinto e sesto uomo sulla Luna

Alle 14,50 Shepard esce a passeggiare

Qualche minuto dopo lo raggiunge Mitchell, mentre Roosa resta in orbita (a 115 km d'altezza) per raccoglierli e riportarli sulla Terra - Domani la seconda escursione lunare

(Segue dalla 1ª pagina)

funzionamento. Cadevi l'ultimo motivo di incertezza.

La separazione fra i due moduli è avvenuta alle 13,11: Shepard e Mitchell hanno provocato lo sganciamento dei chiavistelli che univano il «Lem» alla cabina-madre mentre Roosa azionava i piccoli razzi direzionali facendo indietreggiare il modulo comando ad una velocità di trenta centimetri al secondo. La manovra di distacco è avvenuta perfettamente, durante la dodicesima orbita lunare.

Roosa ha iniziato così la sua solitaria permanenza sferoidale attorno alla Luna, che durerà quaranta ore, fino al momento del ritorno del Lem. «Siete magnifici là fuori — ha detto Roosa ai due compagni a bordo del modulo-lunare che si stava separando dalla cabina-madre. La riuscita della manovra ha provocato un fragoroso «*scrimpa*» nella grande sala del Centro di controllo di Houston.

Qualche minuto dopo le ore 7, Roosa ha azionato i razzi di direzione ed è uscito dall'orbita ellittica in cui si trovava allontanandosi sempre più da «Antares». La manovra è avvenuta mentre il modulo-comando si trovava dietro la faccia nascosta della Luna e la conferma che tutto era andato bene si è avuta a terra soltanto dopo una mezz'ora. La navicella si è inserita in un'orbita di parcheggio quasi circolare in cui attenderà il ritorno del Lem. La nuova ellittica del modulo-comando ha un apogeo di 117 chilometri e un perigeo di 113.

Mentre Roosa si allontanava sempre più, il modulo lunare di Shepard e Mitchell ha dovuto compiere due orbite prima di iniziare la discesa. A bordo, il comandante Shepard ha comunicato eccitatissimo di aver scorto il punto esatto di Fra Mauro prescelto per l'atterraggio. «*Ho localizzato un gruppetto di crateri. Sono loro, sono proprio dove dovevano essere. Il ho trovati. Evviva, sono proprio sotto di noi*».

Il «Lem» è uscito dall'orbita lunare alle 10,05, mentre si trovava a 17 chilometri dalla Luna. Poco dopo l'accensione del motore, Mitchell ha comunicato: «*O.k. stiamo venendo giù, è una magnifica discesa*». La navicella viaggiava quel momento a circa seimila chilometri orari, l'accensione del motore di discesa ha frenato gradatamente la velocità di caduta.

A causa delle difficoltà registrate nell'elaboratore elettronico, Shepard ha assunto manualmente la guida del «Lem», mentre Mitchell al suo fianco controllava i dati relativi alla quota e alla velocità.

Le ultime parole di Mitchell prima di toccare il suolo lunare sono: «*C'è un macello di polvere, è straordinario, scendiamo bene, siamo a 11 piedi — poi, dopo qualche attimo, alle 10,18 — contatto, ci siamo*». Il Lem ha toccato la Luna dapprima con le sonde che sporgono sulla faccia inferiore del carrello d'atterraggio. A questo punto si è spento il motore.

La navicella si è posata nel punto previsto, su un declivio con una pendenza di circa otto gradi. La fase di discesa è stata un po' più lunga del previsto, il Lem è arrivato a Fra Mauro con un minuto e dodici secondi di ritardo.

Gli astronauti sono stati autorizzati da Houston a rimanere sulla Luna dopo aver comunicato al Centro i dati rilevati dagli strumenti di bordo. Se ci fosse stato qualcosa di anormale, *Antares* sarebbe stato fatto ripartire immediatamente.

Mitchell e Shepard, durante la loro permanenza sulla Luna, che si protrarrà per 33 ore e mezza, effettueranno due «passeggiate» di quattro-cinque ore l'una. La prima che avrà luogo oggi pomeriggio, alle 14,50 (ora italiana) quando Shepard scenderà dalla scaletta e poserà il suo piede sulla Luna. Sarà il quinto uomo nella storia dell'umanità a camminare sul nostro satellite, dopo Armstrong, Aldrin, Conrad e Bean.

Dopo qualche minuto il comandante di «Apollo 14» sarà raggiunto da Mitchell che lo aiuterà nella raccolta di campioni lunari e nell'effettuazione degli esperimenti stabiliti. L'altra è in programma domani alle 11,46.

r. s.

All'annuncio dell'arrivo del Lem sulla Luna la moglie dell'astronauta Roosa alza il dito pollice in segno di vittoria

Ai tecnici di Houston

Shepard: «Avete salvato la missione»

HOUSTON, venerdì sera.

L'inconveniente al calcolatore del modulo lunare, verificatosi prima dell'inizio della manovra di discesa, ha fatto vivere momenti di grande trepidazione ai dirigenti del programma spaziale e ha impegnato a fondo gli astronauti. Se l'emissione di falsi segnali fosse avvenuta durante la discesa, il calcolatore del modulo avrebbe automaticamente ordinato l'accensione del motore, per allontanare «Antares» dalla Luna.

Jerry Griffin, del centro di controllo, ha detto a una conferenza stampa tenuta dopo l'atterraggio: «Non era facile portare il Lem sulla superficie lunare a causa di questo inconveniente. Abbiamo trovato una soluzione davvero sbalorditiva. Gli esperti dell'istituto di tecnologia del Massachusetts si sono rimboccati le maniche e in quattro ore hanno compiuto un'impresa fantastica, permettendoci di risolvere un problema molto grave». Griffin ha detto che la soluzione è stata trovata quando mancavano appena dieci minuti all'inizio della manovra di discesa.

«Avete fatto un gran lavoro per il problema del calcolatore», ha detto Mitchell al centro di controllo dopo l'atterraggio. «Questo ha davvero salvato la missione», ha aggiunto Shepard.

(Associated Press)

La "lolita„ tenuta lontana dal processo

Verrà in aula solamente a smascherare i viziosi

Laura Nigro non assiste al dibattimento contro i 22 di Varese che la sfruttarono e abusarono di lei quando aveva appena 12 anni - I suoi avvocati annunciano rivelazioni contro tutti gli accusati

dal nostro inviato

Varese, venerdì sera.

Dopo tre giorni d'udienze ogitate il presidente del Tribunale, dott. Garibaldi Porrello, ha deciso di rinviare a martedì prossimo il processo sullo scandalo delle minorenni indotte alla prostituzione. Gli avvocati Alfonso e Filippo Brighina, difensori di Giuliana Malugani e di Luciana Fiore Vero, principali imputati, hanno chiesto di poter affiancare un consulente di parte al prof. Carlo Romerio, incaricato d'accertare se Mariuccia Doggi e Nadia Cervini, due ragazze coinvolte nella vicenda, siano sufficientemente mature per rendersi conto delle terribili accuse che hanno lanciato contro la coppia incriminata.

A nome della seconda la protestato l'avv. Spazio e l'istanza è stata respinta. Fino ad oggi, su 22 imputati, di cui sei contumaci, ne sono stati interrogati soltanto due: il Fiore Vero e la Malugani. I due si sono difesi a spada tratta, negando tutto, ora con rabbia, ora piangendo. La loro partita contro la pubblica accusa s'è risolta con un nulla di fatto. Poi i carabinieri li hanno ricondotti in carcere.

Da indiscrezioni s'è saputo che il Fiore Vero è in una cella da solo. Scrive molte lettere all'amica che viene a vedere con tanto, attraverso la grata del parlatorio. Ma 47 anni e non s'è ancora reso conto della condanna alla quale va incontro. La sua amica, invece, ha per compagna una donna accusata di essere uccisa il marito. Costei ha degli incubi e si sveglia la notte urlando in maniera disumana. La Malugani ha tentato più d'una volta di placarla e di consolarla, ma ne è stata allontanata bruscamente. La detenuta s'è ribellata tentando di graffiarla e di saltarle alla gola.

Ieri Giuliana ha salutato con simpatia la moglie del Fiore Vero, che ha perdonato al marito e, nonostante tutto ciò che è accaduto, le è rimasta amica. E' davvero una situazione che, al di fuori di quell'ambiente, parrebbe paradossale.

Le sorti del processo saranno indubbiamente decise dalla testimonianza di Laura Nigro, la ragazza che all'età di 13 anni non ancora compiuti e perciò di 12, fu attirata nel giro del vizio e gettata nelle braccia di uomini che avevano superato i 50 anni. Da tre giorni la giovinetta è ritornata a Varese, una città che è mai stata vista in giro. Si sa soltanto che è ospite di un collegio dove continua a studiare, e che sarà convocata a Palazzo di Giustizia all'ultimo momento, quando toccherà a lei riconoscere e accusare i colpevoli. I suoi legali, costituitisi parte civile, avvocati Di Bonito e Sissy Corsi, assicurano che confermerà tutto quello che ha già dichiarato al giudice istruttore e che, forse, aggiungerà altri particolari tali da fornire ulteriori e schiaccianti prove contro coloro che siedono sul banco degli imputati.

Sauro Manca

Laura Nigro

Dopo un rodeo il fantastico cow-boy Willan Quader è stato interrogato da un giornalista locale: — Cow-boy comunista? — Bola d'un cal che mai! Non posso scender dai cavalli Poveretto!! Come soffre!!! Si ostina a non usare il famoso Callifugo Ciccarelli che è in vendita in tutte le farmacie di città e di paese.

Sensazionale!
WOLMER
ha iniziato la vendita di centinaia di SCAMPOLI di MOQUETTES e di TENDE a
META' PREZZO
Esposizione vetrine fino le sere sino alle ore 23.
WOLMER
Via Solferino 48
Via Nicola Fabrizi 54
Tram 4 - 2 - 6 - pullman D

DICK TRACY E IL BUON PAPA'

RIASSUNTO — Purdy Fallar non è stato resuscitato: l'esperimento del misterioso dott. Klippoff è fallito. Ma nuove avventure attendono Tracy: mentre la famiglia di Barbone è sulla Luna in gita-premio, sulla Terra c'è un nuovo delitto: questa volta l'autore è un papà persin troppo affettuoso

(Copyright «Chicago Tribune» e «Stampa Sera»)

5 — (continua)

Non esiste mutua nella Confederazione elvetica

CHI SI AMMALA PAGA (IN SVIZZERA)

dal corrispondente

Berna, venerdì sera.

A differenza della maggior parte dei Paesi europei, la Svizzera non ha una mutua statale. Oltre la metà dei 7 mila medici che assistono i 6,2 milioni di abitanti della Confederazione, compresi gli stranieri, sono liberi professionisti: 9 su 10 svizzeri sono comunque assicurati, a proprie spese, presso una mutua privata, la cosiddetta «Krankenkassen» (cassa malattia). I rimanenti sono generalmente persone agiate che provvedono a regolare personalmente i conti per cure mediche di cui abbisognano.

Diamoci a questo scorcio di alcuni aspetti della situazione sanitaria della Svizzera, sorge inevitabilmente il sospetto che questo Paese — giudicato come uno dei più progrediti del mondo — sia invece piuttosto arretrato nel settore dell'assistenza medica. E in un certo senso lo è, non fosse altro perché le persone prive di una polizza anti-malattia e a corto di mezzi economici rischiano di non essere ammesse negli ospedali. L'assistenza gratuita non esiste che in rarissimi casi e il ricorrervi è una cosa umiliante.

Un'altra lacuna della legislazione locale sulla sanità è costituita dagli scarsi obblighi che i datori di lavoro hanno nei confronti dei loro dipendenti.

Le spese derivanti dall'assicurazione dei propri familiari sono sempre a carico dell'operaio o dell'impiegato. Da questo e da diversi altri fatti la Confederazione è dunque lontana dall'avere raggiunto il livello dei Paesi scandinavi o quello dell'Italia (la diversità dei sistemi assicurativi tra la Svizzera e l'Italia è oggetto di continue difficoltà per i nostri emigrati occupati nell'economia elvetica. A questo riescono a sopperire della necessità di dovere sborsare di tasca propria le quote per la polizza anti-malattia dei congiunti venuti qui).

Abbiamo cominciato la nostra inchiesta sulle mutue svizzere, accennando anzitutto ai difetti del locale sistema assistenziale. Ciò premesso, è doveroso rilevare che la maggioranza della popolazione elvetica, dall'operaio al possidente, dalla massaia alla segretaria, è assai contenta della via scelta. Ne è una riprova il fatto che gli svizzeri guardano con una certa diffidenza ai progetti tendenti ad istituire nel loro paese un servizio sanitario nazionale, sulla falsariga di quello britannico. Sia perché i discendenti di Guglielmo Tell sono contrari a qualsiasi rafforzamento del potere dello Stato, sia perché sono molto attaccati alle loro secolari tradizioni, si oppongono ad un radicale cambiamento dei fondamenti su cui poggia il loro sistema medico.

Beninteso, ammettono la necessità di una serie di miglioramenti allo scopo di evitare certe ingiustizie e danno delle classi meno abbienti. Anzitutto si giudica indispensabile procedere ad una progressiva fusione di numerose casse-malattia — attualmente ne esistono alcune centinaia — nell'intento di ridurre i continui aumenti dei contributi mensili. Perché un servizio nazionale? Aumenterebbero le tasse e in pari tempo si creerebbe un nuovo apparato burocratico. E' l'opinione della maggioranza. Per conseguenza il compito di coloro che predicano la parziale nazionalizzazione dell'assistenza sanitaria si rivela estremamente arduo.

Come è stato detto all'inizio, 9 su 10 cittadini elvetici sono assicurati presso una mutua privata. Quando nasce un bimbo, una delle prime incombenze dei suoi genitori consiste nel contrarre una polizza anti-malattia per il piccino. Non appena i figli diventano di propri introiti, provvedono a versare da sé i contributi per la cassa malattia. Non è comunque obbligatorio assicurarsi contro i rischi delle malattie, ma gli svizzeri, gente previdente, non badano a spese quando si tratta di affrontare le incertezze del futuro. Del resto sarebbe impossibile chiudere gli occhi delle compagnie assicuratrici che il piombano in casa per persuadere tutta la famiglia della necessità di una polizza anti-malattia per il neonato. Le assicurazioni hanno propri uffici ed un attento esame dei bollettini ufficiali degli uffici di stato civile: in tal modo è difficile tenere segreta la loro rappresentanza in maschio di un pargolo.

Il costo delle polizze varia a seconda del trattamento medico desiderato. Chi si accontenta, oltre al rimborso delle visite e dei medicinali, del ricovero nel reparto comune degli ospedali, se la cava in genere con una ventina di franchi (4500 lire) al mese. Per un trattamento di riguardo in una buona clinica la musica sale a circa 40 mila lire. Apparentemente sono somme modeste, ma va precisato che per una famiglia di quattro persone le predette spese vanno praticamente quadruplicate dal momento che il datore di lavoro contribuisce soltanto alla quota del capofamiglia. Per conseguenza gli oneri per la cassa malattia incidono in misura non indifferente sul bilancio domestico. In certi casi le assicurazioni tengono comunque conto delle condizioni sociali della loro clientela, accordando eventuali sconti alle famiglie numerose.

Per evitare che l'assicurato ricorra alle cure del medico per disturbi di poco conto, come un raffreddore o un cenerone passeggero, le casse malattia hanno escogitato un sistema assai utile nel senso che addebitano al paziente la spesa per una visita bollata. Un altro criterio che mira ad uno scopo analogo è quello di far pagare all'assicurato il 10 per cento dell'importo totale di una cura medica, breve o lunga che sia. Va aggiunto che pagando la differenza, l'ammalato ha possesso di una polizza di terza categoria può senz'altro chiedere il trasferimento in una camera singola.

I rapporti tra l'Associazione dei medici e le Assicurazioni sono regolati da apposite convenzioni il cui contenuto varia leggermente da un Cantone all'altro. In alcuni Cantoni molto ricchi come in quelli di Basilea e Ginevra, le assicurate partecipano alle spese per le cure dei poveri. In linea di massima il paziente è tenuto a consegnare le note per gli onorari dovuti al medico alla propria assicurazione che entro pochi giorni provvede al rimborso totale o parziale, a seconda del tipo di polizza. Le formalità burocratiche sono ridotte al minimo. Beninteso esistono tariffe base per ogni tipo di consulto o intervento chirurgico, mentre gli ammalati privi di polizza, persone generalmente agiate, corrono-sol rischio di spendere un po' di più. Dei 3500 liberi professionisti soltanto un cinque numero di specialisti si chiama di assistere i mutuati. Si tratta quasi sempre di clienti specializzati nella cura di celebri personalità straniere.

Lo svizzero — titolare o no di una polizza — può farsi curare dal medico di suo gradimento e ciò costituisce indubbiamente un importante fattore psicologico ai fini della sua guarigione. Le visite sono minuziose, per ogni paziente si calcola un minimo di 15 minuti. Altrettanto accurate le analisi. Per i medici elvetici prevale il concetto che è meglio una visita in più che una in meno. In considerazione della crescente mole di lavoro, si registra un palese calo delle visite a domicilio, ma se è necessario, il medico si recherà in casa dell'ammalato, addebitandogli le spese per la trasferta. Nelle grandi città della Confederazione, i medici si abbarcano a turno di turno per i casi urgenti.

Dato che il fisco svizzero tende a mostrarsi indulgente coi redditi dei liberi professionisti, è un'impresa assai ardua fare i conti in tasca ai medici. La spesa per un consulto varia a seconda del grado di specializzazione del clinico: essa va dai 2000 ai 10.000 lire. Si suppone che un medico, dedotte le diverse spese, compreso lo stipendio all'infermiera, possa fare assegnamento su un introito mensile di almeno 400 mila lire. Vi sono naturalmente gli specialisti di fama mondiale che guadagnano somme astronomiche. Le tasse incidono nella misura del 30 per cento sul reddito pulito.

Modeste le retribuzioni accordate ai medici che prestano la loro opera negli ospedali gestiti dalle amministrazioni cantonali: lo stipendio iniziale supera difficilmente le [illegible] lire. Ovviamente i docenti universitari riescono ad arrotondare in modo cospicuo le proprie entrate. In ogni caso i giovani medici non vedono a vocarsi una posizione indipendente. Non pochi i sanitari che si mettono alla ricerca di una moglie di qualche agiate: in tal modo possono alleviare le fatiche per le attrezzature e, in secondo luogo, saldare i debiti contratti durante gli studi. Al riguardo va sottolineato che in Svizzera elvetica non contribuisce che in una piccola misura alla preparazione dei medici. Se consegue che la percentuale dei medici cresciuti in famiglie di operai od impiegati di modeste condizioni è ancora minima e inferiore a quella accertata in numerosi altri paesi. Fatta eccezione per i pochi medici inviati al servizio dell'amministrazione federale o cantonale, i liberi professionisti non hanno diritto alla pensione per cui sono costretti ad accumulare un discreto gruzzolo per la vecchiaia.

Luigi Fascetti

L'attrice Ursula Andress: un saggio di buona salute elvetica (Telefoto)

Adelina Tattilo, fondatrice di "Playmen"

Questa signora pensa soltanto agli uomini

Bella, bionda, raffinata, l'aria contegnosa che la fa assomigliare ad un'assistente universitaria. Questa insospettabile signora quarantenne, madre di tre ragazzi è in realtà, secondo la definizione dell'autorevole «Time», l'Hugh Hefner in gonnella. Il paragone è molto calzante perché la signora Adelina Tattilo altro non è che la fondatrice e creatrice di Playmen, raccolta mensile infarcita di nudi ed elevata al rango di rivista da alcuni testi cervellotici letterari.

Nonostante le ricorrenti battaglie con la polizia, fermamente intenzionata ad ostacolarne la pubblicazione, la rivista ha raggiunto una diffusione di 450.000 copie in meno di quattro anni. Il fenomeno sorprende se si pensa che il costo di Playmen si aggira sulle 600 lire, cifra non indifferente neppure se si pensa alla quantità di fanciulle generosamente offerte.

Playmen ha cominciato sulle orme dell'americano Playboy, anche se più prudentemente, presentando le sue prime modelle con le mani che coprivano castamente i seni. Ma di lì a poco un anno Playmen ha preso uno stile e un candore propri: i nudi delle sue pagine raffigurano donne anche non esplosive, se raffrontate alle succherose bambole della consorella «made in Usa». Riflettendo i più sobri gusti europei, Playmen non ha l'ossessione del petto che Playboy, con suo profitto, ha scoperto negli americani.

La signora Tattilo di «Playmen»

Le donne che la signora Tattilo sceglie per Playmen sono più snelle, fresche e raffinate delle bellezze di Hefner; mentre le conigliette sorridono [illegible] succhiando un gelato rosa nell'esemplificazione del concetto tutto americano della donna che per essere piacevole deve essere bella e senza cervello, lo «stile Tattilo» è centrato su donne che preferiscono sorridere bevendo un cocktail.

La Tattilo ha il modo di fare piacevole e rassicurante proprio di una «public-relation woman» americana che unisce cortesia ed efficienza. Lei e il marito, dal quale adesso vive separata, cominciarono nel 1965 alla direzione di Big, spiccato per giovanissimi, ma scoprirono presto una più proficua attività con Men, il settimanale popolare che pubblica un gran numero di donnine nude, spesso acquistate in Scandinavia.

Adelina Tattilo prende da sola tutte le decisioni per Playmen, sia che si tratti di affrontare la legge per foto troppo ardite, sia per la scelta delle cover-girls. Saggiamente la signora Tattilo si astiene dal prodigare consigli sessuali ai lettori che le scrivono ma dice: «Playmen è nato per colmare un vuoto nella stampa italiana. Io spero che contribuirà a cambiare in modo intelligente certi arcaici atteggiamenti dell'uomo e della donna italiana verso l'amore e il sesso». Difficilmente questa pubblicazione contribuirà ad una trasformazione così radicale, ma è probabile, porterà ad alcuni mutamenti nel costume d'oggi. Qualche anno fa non era permesso pubblicare in Italia foto di donne col seno nudo; oggi foto del genere che compaiono anche nelle riviste di moda tipo Vogue, non sorprendono più nessuno.

Molti critici e psicologi americani si sono espressi a favore di Playboy, considerandolo un ostacolo alla liberazione della donna. Vale lo stesso per Playmen? La signora Tattilo risponde: «Può darsi che il signor Hefner consideri nel suo giornale la donna come "oggetto" e non come essere umano. Questo certamente non è il mio modo di pensare. Nel nostro concetto di erotismo la donna è il soggetto, così come lo è l'uomo». Differenza sottile che potrebbe dare origine a dispute disastrose o riportarci addirittura alle discussioni medioevali sul possesso o meno di un'anima da parte della donna. Agli effetti pratici è improbabile che il lettore si renda conto di certe sfumature e che la lettrice veda l'esposizione di una consorella in costume d'Eva come uno strumento di liberazione.

Donatella Giacotto

donne confidenziale

oggi festeggiamo

S. Agata vergine e martire (protettrice di Catania, di Messina e delle nutrici). S. Pierbattista martire. S. Giovenzio vescovo.

OGGI, venerdì 5 febbraio: il Sole è sorto alle 7,12 e tramonta alle 17,44. La Luna si trova nel terzo giorno dopo il Primo Quarto.

E' difficile bere

IL COGNAC — *Prima di farlo è necessario ricordare, con dispiacere, nel tempo bisognerà parecchio e fastidiosamente verso l'altro. Poi lo si deve scaldare, accompagnarlo a coppa della mano ed evitando ripetutamente le fiamme ad alcol, artificio quest'ultimo da lasciare senza rimpianto ai barmen approssimativi. Quindi lo si odorerà: per aspirare il suo bouquet e per scegliere a fiuto il momento giusto del primo sorso, da gustare quando il liquore ha sviluppato tutto il suo aroma. Lo si berrà a piccoli sorsi. Per apprezzarlo occorre osservare alcune regole fondamentali dettate dal principe Talleyrand, proprio come fanno con assoluta fedeltà i produttori della Charente, che distillano il liquore con lo stesso sistema da secoli.*

Il cognac è di nuovo sulla cresta dell'onda, sta tornando di moda, è indispensabile, infatti, in ogni classe. Attenzione però che il cognac o è invecchiato o non è cognac, anche se si chiama cognac come quelli spagnoli (per quanto il Fundador e il Carlos Primero siano molto apprezzati) e come molti. Ne basta che un distillato in Francia deve provenire da una delle zone in cui è ripartita la Charente: Grand Champagne, Petit Champagne, Borderies, Fin Bois, Bons Bois, Bois ordinaires e communes. Se cioè da altre zone può essere eccellente, come l'Armagnac prodotto in Guascogna, ma non gli spetta il prestigioso nome di cognac. Da ricordare infine che i cognac sono divisi in tre grandi categorie: quello contrassegnato con tre stelle (liquore invecchiato da cinque a sette anni), il V.S.O. invecchiato da 15 a 25 anni ed il V.S.O.P. invecchiato oltre venticinque anni. Da ricordare anche, per occasioni eccezionali, due marche eccezionali il V.S.O.P.: l'Hennessy X.O., l'Hine Triomphe.

Rum: il latte dei bucanieri

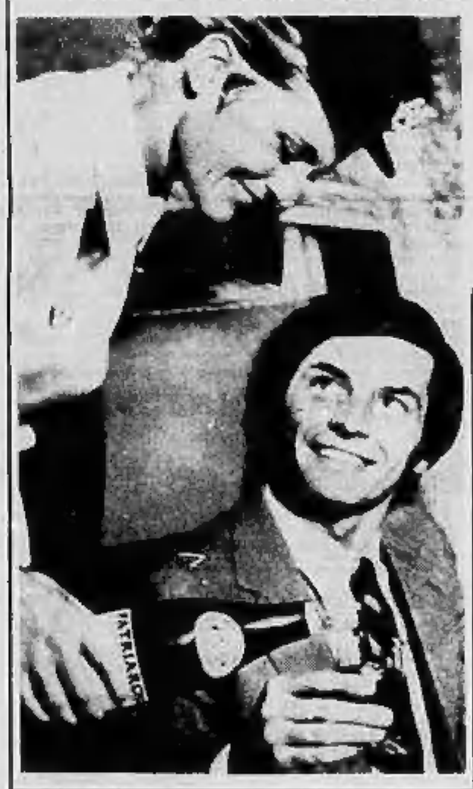

IL RUM — Il nome deriva dalla parola «rum-bullion», contratta poi in «rumbo» e diventata infine «rum»: un rullar di tamburo pare persistere nel suo gran nome insieme al una fonda, capace di voce d'oceano. Tutti i navigatori (corsari, tutti) i Capitan Blood dell'età della bilancia beyvero rum a barilotti; e la stessa cosa, a dar retta agli esperti di mondanità, promette di ripetersi il prossimo carnevale: le persone «à la page» sono avvertite.

Ideale per divertissements e drammatici «cocktails», il rum si distingue in quattro classi principali: i rum di tipo cubano, tra cui i famosissimi «Carta bianca», secchi e di colorazione lievissima, che hanno il merito di aver reso universalmente famosi «cocktails» come il Daiquiri e il Cuba-libre, oppure il «Carta de oro»; poi, i rum della Giamaica, particolarmente indicati per «long drink» e «punch»; i rum creoli, che vanno dagli sciroppi superecchi della Martinica ai vellutati stravecchi haitiani; infine i rum asiatici di Arrak, che tanto piacevano a Mata Hari ed ai suoi ufficiali.

l. r.

Domani a pranzo

MEZZI CANNELLONI AL FORNO — Acquistate dei grossi cannelloni di pasta secca da rimpiro, calcolandone tre a persona. Fateli lessare, un poco al dente, in acque salate, scolateli e disponeteli su una salvietta sul tavolo di cucina. Quando non sono più tanto caldi tagliateli a metà in modo da ottenere dei cannelloni più corti.

Avrete pronto il ripieno che può essere quello di verdure (spinaci e cosine verdi lessate passate al burro e tritate, o ricotta romana con parmigiano, uova e noce moscata che unite fate anche per i ravioli di magro). Con un cucchiaino di misura adatto al buco della pasta farete rimpiro i mezzi cannelloni e disponeteli in una pirofila molto capiente, collocandoli in modo come se fossero tutti bicchierini. Completate mettendo in cima ad ognuno un poco di sugo denso di pomodoro, parmigiano grattato ed infine un pezzetto di burro.

Immergete la pirofila in una teglia di misura adatta e contenente a che abbia sul fondo due dita di acqua calda per impedire che la pasta, durante la cottura, si secchi. Mettete nel forno a media temperatura per circa mezz'ora e servite nella stessa pirofila. E' un piatto di bell'aspetto, buono e si esegue molto rapidamente, comunque più di fritti dei soliti ravioli.

Adele

Phil Woods è ritornato allo "Swing Club"

Jazz quando vien la sera

Una valanga di jazz si è abbattuta ieri sul torinesi che hanno affollato lo Swing Club per il più vicino appuntamento della stagione. Suonavano — e replicheranno stasera stesso — Phil Woods e i tre della European Rhythm Machine.

Woods ha un temperamento freddo e una musica calda: caldi e lenti blocchi scuri tutti spioventi, una concentrazione ferrea che gli permette di sopportare i flash sparatigli a bruciapelo secondo la migliore tradizione, il viso che difficilmente si apre al sorriso: tutto calato perché sa già come condurre la serata, infila una folata di note che inchiodano l'attenzione e poi lascia che i suoi colleghi si presentino.

Henry Texier saluta il contrabbasso con aria bonaria. I suoi occhi chiari subito si perdono nell'inseguimento di una frase, al tanto in tanto anticipa con un mugolio il ritornello che letteralmente strappa alle corde. Quando ha ormai dimostrato che nelle sue mani esso strumento grigiastro può benissimo essere voce solista, ecco che la batteria di Daniel Humair gli crea un'eco ed arcane suggestioni per impadronirsi a sua volta del tema ed arricciarsi con il pianismo «duro» di Gordon Beck. Quest'ultimo ha sostituito lo scherzo George Gruntz, che ancora al Memorial Lama del '69 si era esibito con i Woods.

La «macchina del ritmo» va ora a pieno volume. Sono alcuni gli esibizionismi e si sente un jazz trascinante che urla clamorosamente contro le basse volte della sala. E' difficile che un americano (vai in Europa un accordo tanto singolare con un trio che canta una propria personale esperienza. E a questo punto riprende Phil Woods. Il suo sax ha una sonorità impressionante, per una volta (in tempi di jazz impegnato) ci divertiamo senza complessi.

La European Rhythm Ma... è pulsa come un motore.

Piero Perona

Galleria BODDA
Via Cavour 28 - TORINO - Telef. 512.762

grande ed eccezionale asta pomeridiana
di realizzo

DOMANI, ore 17

in vendita 150 opere grandi maestri dell'800, opere antiche ed oggetti di pregio.

Prosegue sino al 30 c. m. la Mostra postuma di **GIOVANNI COLMO.**

Orario normale, compreso i festivi.

PELLICCERIA TORTA
via Roma 42 - TORINO - Telef. 548.921
FINE STAGIONE
Prezzi scritti e ultra bassi - Certificato di garanzia

in VIA PO 55
UNICA SEDE
Ditta Avogadro Violetta
PER FINE INVENTARIO
vende
al MASSIMO DEPREZZAMENTO PER REALIZZO
STOCK Borse Vitello e Camoscio da L. 990 - 1290 - 1590 in più
STOCK Borse viaggio e Beauty case cuoio da L. 3990 - 4990 in più
STOCK Borse Tartaruga e Lucertola da L. 3990 - 7990 - 12.900 in più
STOCK Borse Coccodrillo da L. 9900 - 12.900 in più
Prezzi di realizzo su Guanti - Ombrelli - Valigie Bauli - Carrelle - Pelletterie in genere
SCONTO AI DIPENDENTI FIAT - ENAL - RAI

La decisione per il mancato rifornimento delle materie plastiche

Da lunedì Cassa integrazione per 24 mila operai della Fiat

Circa 24.000 operai Fiat delle sezioni Carrozzeria di Mirafiori e Rivalta e di alcuni settori della Meccanica saranno lasciati in Cassa integrazione da lunedì sino al primo turno (compreso) di mercoledì mattina per il mancato rifornimento di pezzi in plastica dovuto agli scioperi nelle fabbriche del settore.

Stamane la Fiat ha comunicato il provvedimento alle commissioni interne di Mirafiori e Rivalta. Analoga comunicazione è stata fatta all'Unione industriale e ai segretari provinciali dei sindacati dei metalmeccanici.

La nota della Fiat dice: «Gli insufficienti rifornimenti di particolari di materie plastiche hanno impedito nelle ultime settimane di completare e spedire alla clientela circa 14 mila veicoli a Mirafiori e altrettanti a Rivalta. I limiti di spazio disponibili non consentono di accantonare altri veicoli».

«Pertanto — continua il comunicato — in varie officine di Mirafiori e Rivalta il lavoro verrà sospeso lunedì, martedì e per il primo turno di mercoledì. Infatti, secondo l'attuale ritmo di produzione dei nostri fornitori di materiali in plastica, si dovrebbero ricevere rifornimenti sufficienti per effettuare una regolare attività produttiva nel secondo turno di mercoledì e nei restanti giorni della settimana (compreso il primo turno di sabato)».

«Il personale addetto a operazioni indispensabili — conclude la nota — nelle predette officine riceverà comunicazione individuale. Per le ore non effettuate sarà richiesto l'intervento della Cassa integrazione guadagni. Qualora la ripresa di adeguati rifornimenti consentisse modifiche al calendario sopra indicato il personale verrà avvertito anche a mezzo stampa e radio».

Un «Seminario di ingegneria biomedica», diretto dal prof. Aldo Rainoldi, si apre oggi alle 14,30, per iniziativa della facoltà di ingegneria del Politecnico, nei locali della scuola di ingegneria aerospaziale.

Un corso di preparazione all'educazione stradale per insegnanti e istruttori di scuola guida avrà inizio lunedì 8 presso l'Associazione Autoscuole.

Incerta la moda pronta tra estro e "linea calma,,

Aperto stamane il 32° Samia - I produttori presentano «shorts», maxi, midi e mini e lasciano la scelta all'acquirente - Un interessante studio: il viola deprime, il rosso favorisce l'aggressività

Nella sala dei convegni di Torino Esposizioni è stato inaugurato il 32° Samia. Alla cerimonia erano presenti il sottosegretario all'Industria, Commercio e Artigianato on. Loris Biagioni, l'ambasciatore di Gran Bretagna a Roma Ralph Watford Selby, il sindaco Porcellana ed altre autorità cittadine.

Il conte Giordano Ducrey, presidente del Samia, nel discorso inaugurale ha ricordato come il settore stia attraversando «un momento difficile, anche se questa edizione del Samia nasce all'insegna della fiducia». «Fiducia — ha continuato Giordano — in una ripresa economica e in un maggior ordine nella moda che l'anno scorso ha provocato disorientamenti nel mercato con relativa flessione nelle vendite».

Il Samia, che resta sempre tra i più validi saloni-mercato dell'abbigliamento (secondo soltanto a quello parigino) internazionale che è il salone del «prêt-à-porter» di Parigi, ha registrato quest'anno una lieve flessione nel numero delle ditte espositrici italiane e straniere. Ma si prevede che l'affluenza dei visitatori sarà superiore a quella degli altri anni. Una conferma si è avuta con l'aumento del numero delle prenotazioni e delle richieste di tessere di ingresso che giungono in questi giorni a Torino da ogni parte del mondo.

Fra le partecipazioni più interessanti quelle della sezione «Paris Boutique» e «Clothing Export council of Great Britain», un folto gruppo di aziende del Sud-Italia, cinque raggruppamenti di Case espositrici organizzati dalle Camere di Commercio di Alessandria, Bergamo, Pavia, Torino e Treviso, il «Salone degli accessori di moda» realizzato in collaborazione con il «Centro romano alla moda italiana». In tutto i produttori italiani ed esteri sono circa 500.

Quest'anno al Samia non si parlerà di linea «linea nuova». Fra minis, maxi, midi, lunghette, shorts e hot-shorts anche i produttori si orientano a stendere e sono incerti sulle scelte da fare.

Gli esperti si muovono contemporaneamente in due direzioni: una moda «calma» per le persone dai gusti semplici ed una più estrosa per chi (soprattutto le teenagers) ama l'eccentricità. Nel primo caso abiti di lunghezza media fermi tra ginocchio e polpaccio, nel secondo è lecito tutto. Pantalonissimi, ormai sulla cresta dell'onda, i mini-shorts. Si portano ad ogni ora del giorno, a fior la spesa o anche ad un ricevimento importante.

Quello dell'abbigliamento è un mercato particolarmente difficile e fluttuante. Ne è una prova un interessante studio sulla «psicologia della moda» e cioè il modo con il quale «il colore dei vestiti può influenzare il comportamento di un individuo» (relatore lo scienziato statunitense Steven Goldstein). Lo studioso ha messo sotto accusa l'alta moda per aver preferito e diffuso tutte le sfumature del viola, prugna, ametista, malva e derivati che sarebbero colori depressivi che possono aver contribuito ad influenzare negativamente molta gente. Nel trimestre settembre dicembre 1970, [illegible] in cui il viola è venuto di moda nell'abbigliamento, il numero dei suicidi in Francia è aumentato del 60 per cento.

Nello studio Steven Goldstein offre una spiegazione scientifica del comportamento psichico dell'individuo nei confronti dei colori: il rosso: sviluppa una tendenza all'aggressività; il blu: induce alla riflessione; adatto a persone calme e riservate; il giallo: favorisce la meditazione ma determina stati d'animo cattivi in persone introverse; il verde: si associa a sentimenti altruistici; il bianco: è per una ricerca della perfezione, ma libera nell'ego una tendenza al narcisismo; il nero: per soldati e per insoddisfatti; il marrone: adatto a quanti ricercano in tutte le cose una perfetta stabilità ed un giusto equilibrio; il rosa: il colore che ispira affetto filiale, che suggerisce nella donna la maternità.

«Nove colori — afferma Mr. Goldstein — consentono 13.000 combinazioni diverse. Quindi ogni individuo, soprattutto di sesso femminile, che desideri dare particolare risalto alla propria personalità per essere elegante, può combinare certi colori in voga con altri toni che si oppongano a più decise affinità della propria personalità».

Sciopero generale dalle 15 alle 17 per le violenze fasciste a Catanzaro

Per i tragici avvenimenti di Catanzaro le tre confederazioni sindacali della Cgil, Cisl e Uil hanno proclamato per oggi pomeriggio uno sciopero generale di tutti i lavoratori torinesi dalle 15 alle 17. Durante la fermata in ogni fabbrica verranno tenute assemblee e inviati telegrammi al Governo per «la soppressione di tutte le organizzazioni fasciste». Treni e autobus si bloccheranno a turno per dieci minuti al capolinea. Oggi si riunisce anche il Circolo della Resistenza per decidere manifestazioni pubbliche.

Le segreterie provinciali dei tessili aderenti a Cisl, Cgil e Uil hanno diramato una nota nella quale «di fronte alle continue provocazioni e violenze fasciste, esprimono la più viva condanna ad ogni attentato ai valori di libertà affermati nel nostro Paese con la Resistenza».

Erba nominato per il '71-'72 sovrintendente del Regio

Il ministro dello Spettacolo, on. Matteotti, ha firmato il decreto che nomina il nuovo sovrintendente all'Ente lirico Teatro Regio di Torino, quale successore del sovrintendente dimissionario dott. Bruno Tedeschi per la restante parte del quadriennio, e cioè fino al 22 marzo 1972. E' il comm. Giuseppe Erba, il cui nome era stato proposto dal Consiglio comunale torinese nella seduta dell'8 gennaio scorso. Il sindaco ing. Porcellana, nella sua qualità di presidente, ha convocato il Comitato amministrativo del Regio per lunedì 15 febbraio.

Ore 9,50: assalto all'oreficeria

L'orefice Bocchino, 28 anni, con le due commesse Sebastiana Contone e Eddy Grippa, racconta il drammatico episodio

Spaccano la vetrina e rubano il gioielliere spara: un ferito?

I ladri con l'auto sotto i portici di piazza Carlo Felice - Uno ha sferrato un colpo al cristallo e arraffato preziosi - In macchina lo attendevano un complice e una ragazza - Due proiettili spezzano il vetro della portiera

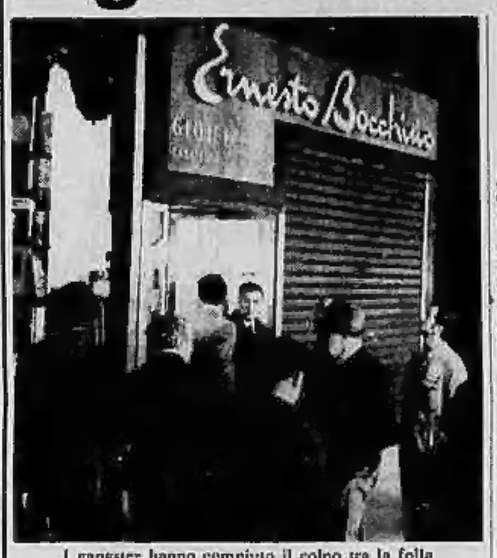

I gangster hanno compiuto il colpo tra la folla

(Segue dalla 1ª pagina)

Sebastiana Contone, 30 anni, che assiste alla scena immobile per il terrore. Un'altra commessa, Eddy Grippa, 21 anni, è uscita per una commissione. Nell'ufficio è il figlio del proprietario, Marco Bocchino, 28 anni. Sente il rumore dei vetri infranti, l'urlo della donna che ha visto il bandito avvicinarsi alla gioielleria. Intuisce l'accaduto. Si arma di una rivoltella che tiene nel cassetto, corre fuori. Il bandito sta rientrando sull'auto dei complici. Marco Bocchino esplode cinque colpi contro il vetro della portiera, a distanza molto ravvicinata: un metro, due al massimo. Il vetro si spezza, ma la macchina riparte ugualmente con uno scatto rabbioso. Ci sono urla di terrore: la gente che ha assistito alla scena cerca riparo, non capisce subito quel che sta succedendo. Pensa a una sparatoria tra malviventi.

Solo due colpi, però, vanno a segno. Gli altri tre saranno trovati più tardi inesplosi sul luogo della sparatoria. In un attimo l'auto dei banditi è distante: attraversa piazza Carlo Felice, raggiunge piazza Paleocapa. Poi se ne perdono le tracce.

Viene dato l'allarme: decine di radiomobili di polizia e carabinieri sono immediatamente sul posto. Accorrono il dottor Montesano, della squadra mobile, il dottor Cuccorese e Rizzo della scientifica, il capitano Formato e il tenente Carnielli dei carabinieri. Accanto alla vetrina trovano un involto: la piccola mazza usata dai banditi per sfondare il cristallo. E' ancora avvolta da un giornale. Ci sono molti testimoni. Pietro Zanardini, 65 anni, via Tripoli 20, ha visto distintamente il ladro che ha spaccato la vetrina. Era a pochi passi da lui, pulisce i vetri di una profumeria attigua alla vetrina della gioielleria. Ne fornisce una descrizione dettagliata.

Un altro passante, colonnello della finanza, ha ricavato il numero della targa. Viene effettuato immediatamente un controllo: targa falsa, appartenente a una «850». Carabinieri e polizia effettuano immediatamente una battuta in tutta la zona, ma dei malviventi per ora non è stata trovata traccia. Marco Bocchino si dice sicuro di avere colpito uno dei banditi: «Ho sparato a pochissimi metri di distanza. Non è possibile che abbia sbagliato. Il lunotto è andato in frantumi, probabilmente ho ferito il ladro seduto alla destra del guidatore. Se un proiettile lo ha raggiunto, certamente lo ha preso tra il collo e la testa».

Nonostante la prima battuta non abbia dato esito positivo carabinieri e polizia sperano di identificare oggi, al più tardi domani, i banditi. Anche le testimonianze sono numerose e contraddittorie, è difficile che un'auto dalla carrozzeria così distintamente danneggiata possa sfuggire ai posti di blocco. Il ferito, inoltre, se è così gravemente colpito come si suppone, non può andare lontano. Ospedali e medici sono stati messi in allarme. La cattura dei banditi dovrebbe essere questione di ore.

Cultura e spettacoli a cura della Provincia

L'assessore provinciale alla istruzione dott. Picchioni ha presentato stamane alla stampa il programma d'informazione culturale che la Provincia di Torino, per prima tra gli enti della sua struttura, ha varato per il '71 con un notevole spiegamento d'interessi. Nel particolare, rivolto principalmente ai giovani, figurano musica, cinema, teatro, arti visive, fotografia, sociologia, attività varie.

Critici e artisti torinesi collaborano all'iniziativa dell'assessorato: sono allo studio forme di abbonamenti ridotti a manifestazioni varie e serate gratuite per la popolazione di città e provincia. Tra gli altri esperimenti, verranno istituiti un centro di informazione culturale, un servizio di sociologia dell'opinione pubblica, il centro di orientamento didattico e professionale.

Oggi al mercato

Merce e prezzi al kg.	Porta Palazzo	Corso Marmorelli	Piazza S. Secondo	Corso Brunelli
ORTOFRUTTICOLI:				
carote	150-200	220-250	200	150-200
cipolle gialle	100-120	120-140	120-130	120-150
spinaci	180-200	240-300	250	200-250
cetalogna	90-150	130-150	150-180	100-150
broccoletti	200	180-220	180-200	160-200
cime di rapa	100-120	130-160	120-150	100-150
finocchi	100-150	130-160	150-200	120-160
carciofi Sard. (cad.)	20-50	60	20-50	25-60
patate	60-80	70-100	60-100	70-80
lattuga insalata	250-300	300-400	250-300	250-300
cavolfiore defogliato	180-250	180-200	150-200	120-150
pere passacrassana	80-140	140-160	120-200	80-120
arance tarocchi	100-220	160-220	180-250	160-200
mandarini	140-220	150-200	170-300	160-200
mele golden	60-140	150-180	120-250	80-120
mele stark	100-140	110-150	100-250	80-120
mele renette	100-160	120-160	120-200	100-140
PESCE:				
merluzzo	400-450	300-350	350	300-400
acciughe	200-250	250-300	250	150-300
sarda	300-380	350-400	—	400-500
alice	300-360	350-400	400	300-400

Mercati generali (tra parentesi i prezzi di una settimana fa): carote 70-100 (75-100); cipolle gialle 55 (62); spinaci 75-130 (150); cetalogna 65 (65); broccoletti 120 (100); cime di rapa 65 (70); finocchi 30-65 (30-90); carciofi Sardegna, cadauno 17 (25); patate 48-52 (48-53); lattuga 110-130 (120-130); cavolfiori defogliati 90 (90); pere passacrassana 50-80 (50-80); arance tarocchi 90-165 (90-165); mandarini 95-170 (85-150); mele golden 60-125 (60-130); mele stark 60-130 (60-130); mele renette 80-95 (80-100).

Macedonia

Tra le offerte dei supermercati Pam, valide fino al 10 febbraio, da segnalare: gr 400 di macedonia in scatola a lire 140; gr 340 di carne «Solibol» a lire 350; gr 300 di pelati «Star» a 180 lire; olio d'oliva «Goccia d'oro» a 570 lire; bistecche di manzo a lire 1990 il chilo; pollo intero (1 kg) a 790 lire.

(A cura della cronaca di Stampa Sera)

LA TRAGEDIA NEL PO PER UNA CRISI DI FOLLIA

Sospese le ricerche della donna oggi i funerali della bambina

Si ritiene che il corpo della suicida sia trattenuto dalle sterpaglie sul fondo del fiume - Forse da mesi la sposa, tormentata dalla gelosia, maturava il gesto disperato

Oggi si svolgono i funerali di Ripalta Tiano, la bambina di dodici mesi trovata morta martedì all'alba nel Po, alla diga di San Mauro. La piccola salma è stata portata stamane alle 11,30 dall'obitorio alla casa del padre, Leonardo Tiano, 24 anni, in via Martiri della Libertà.

Oggi sono state sospese le ricerche della madre, Antonia, scomparsa con la figlioletta la sera di lunedì dopo una furibonda lite con il marito. Per due giorni i vigili del fuoco hanno scandagliato il letto del Po, gli elicotteri ne hanno sorvolato il corso tra il punto in cui si presume la donna si sia gettata e la diga [illegible] cui è stato rinvenuto il cadavere di Ripalta.

Secondo gli inquirenti, il corpo di Antonia Tiano è trattenuto sul fondo dalle sterpaglie che in quel tratto sono molto fitte.

Ormai per i carabinieri del Nucleo investigativo non ci sono più dubbi: *«La donna si è uccisa insieme con la figlia. Se vagasse senza una meta in preda alla follia sarebbe certamente stata notata da qualcuno».*

L'inchiesta ha rivelato che il suicidio non è stato compiuto in un momento di rabbia disperata. Probabilmente, nelle frequenti liti con il marito, ossessionata dalla gelosia, Antonia Tiano aveva già pensato di farla finita.

La sera di lunedì avrebbe messo in pratica il suo disegno: sparire insieme con i due figli, Ripalta e Matteo, di 1 e 4 anni. Per Ripalta è abbastanza facile: *«Così piccola, non prende mai una boccata d'aria».* Ma per Matteo il marito si oppone: *«E' tardi, perchè vuoi portar fuori il bambino?»* Finirà col prendere freddo e ammalarsi».

Il padre della bimba, Leonardo Tiano, con alcune parenti davanti all'obitorio

Antonia Tiano insiste, c'è una discussione, ma alla fine cede: *«Non importa, prenderò solo la bambina».* E' calma.

Questo particolare aveva lasciato molti dubbi: come può una donna in preda alla disperazione comportarsi con tanta lucidità? L'unica spiegazione è nella follia. Una fredda, sconvolgente follia che maturava da settimane.

Rubano a Villafranca cento paia di scarpe

Un centinaio di paia di scarpe, per un valore di oltre mezzo milione, è stato rubato questa notte a Villafranca Piemonte nel negozio del calzolaio Sebastiano Villosio, in piazza Santa Maria Maddalena. Destato da rumori sospetti, il proprietario ha messo in fuga i ladri.

Due giovani su una «Fiat 125» — risultata rubata il 2 febbraio a Moncalieri a Giuseppe Fato, che l'aveva lasciata posteggiata sotto casa — sono entrati in Villafranca. Hanno forzato la porta posteriore del negozio.

VIAGGI-GITE-SPORT
VILLEGGIATURE

MONTI della LUNA — Cesana-Claviere. Impianti funzionanti anni i giorni. Settimane bianche alle Montagne. Tel. 0122/87.57.

PRATO NEVOSO — Domeniche pullman anche via Autostrada. Part. ore 8, ATAV, P.zza 18 Dicembre (P.ta Susa).

SCHENONE — Tutto per lo sci, tennis, pattinaggio, equitazione, ristorno. Via Madama Cristina 50 (ang. corso Raffaello), tel. 651.773, 669.802.

SCIATORI — da MILANI trovate tutto l'abbigliamento e attrezzature sportive - Tutto per lo sciatore palgmin ed elegante. Via Cavour 8, t. 510.200.

Istituto Maria Vittoria
NUOVI CORSI PER: PROGRAMMATORI/ANALISTI/ OPERATORI/PERFORATRICI
in corsi diurni, pomeridiani, serali.
P.zza Vittorio 12 - Torino
Tel. 88.22.66 - 88.28.70

Paghe e contributi steno dattilo calcolo

Qualificatevi per l'impiego con i nuovi corsi orari diurni, serali, pomeridiani presso l'Istituto Impero, corso S. Martino 2, tel. 518.974.

Maroni Sport
vendita straordinaria
sconti eccezionali

Abbigliamento sportivo in genere. Pelle - Renna - Maglieria ecc. Corso Unione Sovietica 289 - Telefono 395.554.

la TV non funziona?
tel. 251.677 - 296.949

877.575, la Or.Te.S. Bertazzi e ripara subito e concede un TV portatile in prestito.

Piatino pianoforti, v. Po 6

Tutte le marche. Occasioni, noleggi rimborsabili, rateazioni, accordature, restauri, perizie. Acquisti usati. Telefono 330.237.

tappezzerie in carta applicatela da voi senza spesa!

E' un nuovo modo per rendere originale la vostra casa, senza spesa per l'applicazione e consiglio direttamente dalla Fabbrica. Con quanto spendevate per far tappezzare una camera, tappezzerete da soli l'intero alloggio. Le nostre istruzioni, semplici e precise, sono pratiche ed efficaci: le nostre tappezzerie, italiane e straniere, sono bellissime e varie. Direttamente dalla Fabbrica: via Madama Cristina 125.

tappezzerie in carta applicatela da voi

acquistandola direttamente dalla Fabbrica, via Madama Cristina 125, che vi offre un vastissimo assortimento ai prezzi migliori con tutte le istruzioni necessarie per l'applicazione.

temperatura di oggi

massima	+5,3
minima	—2,6

Il Bollettino meteorologico segnala inoltre: tempor. neve (cottura): —0,4; ore 9. —1; press. 731,3; umid. 75%. Cielo quasi sereno. Previsioni: poco nuvoloso o sereno, visibilità buona, venti moderati, temperatura in lieve diminuzione. Temperatura a Caselle: max. + 0,4, min. —5; media + 1,7

echi di cronaca

perforatrici I.B.M.

In soli 60 giorni anche Lei potrà qualificarsi in questa ricercata professione. Corsi diurni di mezzo mese presso Istituto Maria Vittoria, Piazza Vittorio Veneto 12 - Tel. 889.968 - 889.870.

Divisette porte pieghevoli v. Bagetti 25, t. 761.471

Una eleganza elegante: Divisette. Abbonatevi: che sia «Divisette».

TV riparazioni fidate! Telefax telef. 310.155

Servizio celere a domicilio Torino, dintorni, feriale e festivo. Accurati lavori ogni marca.

da «Studio 3» L. 153.000 moquette+tenda

in corso Traiano 103, Torino, tel. 353.815 arreda per una camera in casa vostra, con assistenza e messa in opera. Saldi ed arredamenti. Per consigli siamo a vostra disposizione anche nei giorni festivi.

i lettori ci scrivono

L'orologio di ponte S. Lodovico

«Alla frontiera di ponte San Lodovico (Ventimiglia) per chi viene dalla Francia spicca sul frontale del posto di Dogana italiana ben visibile un orologio con soddisfacente scritta "Ora Italiana" tradotta in ben altre 3, (dico tre) lingue.

«Detto orologio è sempre guasto e segna di conseguenza ore sbagliate. Oggi per esempio alle 16,30 segnava le 10,10. Chiesto ad un funzionario del posto perchè non provvedevano a farlo aggiustare o ad eliminarlo mi ha risposto che non saprei a chi competesse.

«Sono molti i commenti che ho sentito, uno fra i quali che non lo riparano perchè rispecchia il disordine che regna nel nostro Paese. Anche se ciò può essere per qualche verso esatto, trovo che le autorità, l'Anas, l'Ente del turismo, specie quest'ultimo, dovrebbero provvedere a togliere definitivamente quell'orologio. Sarebbe tanto di guadagnato almeno in dignità».

Domenico Saccone

Un pullman tra la neve

«In merito a quanto verificatosi il giorno 31 gennaio u. s. sulle rampe della "variante" di Salbertrand, faccio presente che al noto drammatico ingorgo stradale (descritto da "Stampa Sera") ha contribuito un pullman della linea Briançon-Torino, in transito da Cesana alle ore 15,15. Tale pullman era sprovvisto di catene (o meglio, le aveva nel baule, ma inservibili) ed è rimasto bloccato.

«L'impianto di riscaldamento di detto pullman non funzionava ed in tali condizioni nei passeggeri — tra cui il sottoscritto — sono rimasti fino a tarda notte. Poi, vista vana ogni speranza, i passeggeri hanno abbandonato il pullman e sono andati alla ricerca di un compiacente passaggio da parte di auto o pullman privati».

rag. Piero Crespolini

Spariti i fanali d'ingombro?

«Ricordo molto bene che alcuni anni fa, gli autocarri avevano dei fanalini di segnalazione ingombro posti in alto ai lati della cabina di guida. E' mai possibile che qualcuno se ne abbia notato l'inutilità tanto da farli sbolire?

«Primo, viaggiando di notte, quando si stava per incrociare un veicolo, ci si accorgeva a notevole distanza se il traino di un autocarro o di una autovettura. La stessa osservazione vale per gli autoarresi, che portavano capovolto, un triangolo luminoso (giallo mi pare) che stava a indicare il rimorchio. Grazie e cordialmente saluto».

Carlo Perino - camionista di Ciriè

PELLICCE
Naldoni Sport
Via P. Micca 18 - Tel. 546.327
CONVENIENTISSIMI SALDI DI FINE STAGIONE

CASA del SALOTTO
Pradotto E. - Corso G. Cesare 58 - Torino
ASSORTIMENTO SALOTTI IN VERA PELLE

Interrogato stamane nella caserma dei carabinieri

Settimo: operaio accusato di violenza alle due figlie

La famiglia è immigrata da due mesi dalla provincia di Cosenza - La figlia maggiore (15 anni) ha confermato l'ignobile episodio - L'uomo avrebbe tentato anche recentemente di seviziare la secondogenita (13 anni)

Lidia Iorfida con la figlia Giuseppina di 15 anni ed il marito Umberto davanti alla Caserma dei carabinieri di Settimo

Un uomo di 37 anni è accusato dalla figlia quindicenne di averla usata violentemente per oltre due anni ricattandola in modo abbietto e minacciandola anche di morte se si fosse ribellata o lasciata sfuggire qualche cosa.

Pare che anche la secondogenita dell'accusato, una bimba di 13 anni, in questi ultimi tempi sia stata oggetto degli insani tentativi del padre. Sul fatto un brigadiere Aquilano, della stazione dei carabinieri di Settimo Torinese, dove da poco più di due mesi risiede la disgraziata famiglia.

Protagonisti di questa vicenda sono Umberto Iorfida, 37 anni, operaio alla Lancia, la moglie Lidia della stessa età, e le loro due figlie, Giuseppina, 15 anni, Lucia, 13 anni e Rosetta di 7 anni. Sono immigrati da Cotronei, in provincia di Catanzaro, da poco più di due mesi e abitano in un decoroso appartamento in via Goito 14 a Settimo Torinese.

Giuseppina Iorfida, una ragazzina bruna con gli occhi spaventati, pare abbia dovuto subire le prime violenze dal padre oltre due anni fa. Non ha mai avuto il coraggio di ribellarsi o di parlarne con la madre per le terribili minacce del genitore. Ultimamente la situazione in casa si è fatta ancor più pesante. Strane allusioni mosse anche dalla piccola Lucia, il padre avrebbe tentato nei giorni scorsi di farla sottostare ai suoi desideri.

Sembra che nessuno sospettasse della situazione, ma fra gli inquilini dello stabile qualcuno aveva intuito che l'uomo nutriva un'insana gelosia per la figlia quindicenne. «*Li abbiamo sentiti litigare* — ha detto una vicina di casa — *quando Giuseppina ha chiesto al padre il permesso di fidanzarsi*».

Ieri sera i carabinieri di Settimo è giunta una voce anonima che li informava dei sospetti. Il brigadiere Aquilano non ha perso un attimo. Già nella notte ha diffidato Umberto Iorfida. Questa mattina ha convocato tutta la famiglia alla caserma dove sia proceduto a serrati interrogatori e confronti.

Colta da un malore muore dopo il bagno

Una donna di 42 anni è morta improvvisamente nella notte a Settimo mentre faceva il bagno. L'ha trovata stamane il marito rientrando dal turno di lavoro. Giaceva a terra, riversa a uno sgabello, ormai priva di vita. E' Domenica Fasano, 42 anni, residente a Settimo in via Palestro 8, con il marito Carlo Giovannini, 47 anni, operaio.

Ieri sera l'uomo è uscito di casa diretto alla fabbrica. Ha lasciato la moglie che aveva appena ornato. La donna era solita andare dal parrucchiere ogni venerdì mattina. Per non sciupare l'acconciatura faceva il bagno il giorno precedente.

Non si sa quel che sia successo la sera di ieri. Probabilmente è stata colta da malore mentre era nella vasca.

Una riunione difficile per la Giunta regionale

Riunione stamane nella sede della dc in via Andrea Doria per la Giunta regionale. Il Consiglio è stato convocato dal presidente dell'Assemblea Vittorelli per il 15 febbraio, subito dopo il Congresso nazionale dei psu. Se oggi non si raggiunge un accordo è difficile che si riesca ad arrivare in Consiglio pronti per l'elezione del governo.

Le trattative tra i partiti di Centro Sinistra sono a un punto delicato. Negli ultimi giorni sono scoppiate polemiche fra psdi e socialdemocratici accusando i socialisti di rinviare ogni volta nel tentativo di convincere la dc a un bicolore con l'astensione dei comunisti. «E' fin troppo evidente — dice il documento approvato ieri dall'esecutivo del psi — il tentativo di mascherare con un documento programmatico l'invito alla dc a partecipare a trattative a due».

Ieri si è riunita la direzione regionale della democrazia cristiana. Il presidente dimissionario della Giunta Calleri ha ribadito che la dc è disponibile solo ad un Centro Sinistra organico e che in tal senso si sono svolti per ora tutti gli incontri. Purtroppo, hanno riferito Calleri e il capogruppo Bianchi, la posizione del psi (che vuole l'assessorato benché abbia già il presidente dell'Assemblea) impedisce la conclusione di ogni accordo.

Calleri ha anche annunciato di aver accettato solo cinque posti per la dc (in cambio dei sei sempre richiesti) a patto di avere tutti gli assessorati più importanti. «D'altra parte — avrebbe aggiunto — bisogna assolutamente trovare un modo per superare questa impasse».

Colta da un malore muore dopo il bagno

Una donna di 42 anni è morta improvvisamente nella notte a Settimo mentre faceva il bagno. L'ha trovata stamane il marito rientrando dal turno di lavoro. Giaceva a terra, riversa a uno sgabello, ormai priva di vita. E' Domenica Fasano, 42 anni, residente a Settimo in via Palestro 8, con il marito Carlo Giovannini, 47 anni, operaio.

Ieri sera l'uomo è uscito di casa diretto alla fabbrica. Ha lasciato la moglie che aveva appena ornato. La donna era solita andare dal parrucchiere ogni venerdì mattina. Per non sciupare l'acconciatura faceva il bagno il giorno precedente.

Non si sa quel che sia successo la sera di ieri. Probabilmente è stata colta da malore mentre era nella vasca.

Affiorano alla diga relitti e drammi umani

In vent'anni ripescati 350 cadaveri - La corrente trasporta anche refurtiva e borse svuotate da scippatori - Ripescati ogni giorno un centinaio di palloni

Il capodiga Innocenzo Perini: «Durante le piene arrivano boschi e intere mandrie»

La diga del Pascolo è tristemente conosciuta come il «cimitero della morte». In 20 anni il Po ha consegnato nel bacino non meno di 350 cadaveri. Il settimo dello sprigionatore continua a selezionare detriti e si hanno spesso macabre scoperte. In questi giorni si cerca il corpo di Antonio Tinaia, la donna che si è gettata nel fiume con la bimba di 12 mesi.

«E' un incarico gravoso — ci dice il capodiga Innocenzo Perini che da 13 anni è testimone di questo sfacelo di relitti — non fa il medico di cose che vi sono nel Po purtroppo ogni tanto troviamo anche dei corpi umani. Gli operai che lavorano qui vivono continuamente nella paura di vedere affiorare da un momento all'altro un cadavere. Alcuni non hanno resistito e se ne sono andati».

Innocenzo Perini, 61 anni, nativo di Barchi, in provincia di Pesaro («Il paese più disperso del mondo» lo definisce), vive sul fiume da ventitrenne anni e vi è affezionato. «Al mio paese si muore di fame. Di storti e praticamente inetto mio padre. Io cominciato a lavorare a sei anni andando a pascolare, sono padrone, 12 pecore e 13 maiali. A 12 anni sono stato licenziato. Poi gli stenti della guerra. Ho cominciato a star bene quando un ingegnere, nel 1940, mi ha portato a Moncalieri a lavorare alla ricostruzione del ponte sulla ferrovia».

A quel tempo il Perini riparava dieci ore al giorno nelle «campane» a 30 metri di profondità. Ha partecipato, nel '48 alla costruzione del pezzo di Chivasso e poi alla diga del Pascolo; alla fine dei lavori l'Azienda Elettrica Municipale lo ha assunto. Nessuno come lui conosce per esperienza le acque e gli umori del fiume.

La diga del Pascolo è il primo vero sbarramento del fiume dalla sorgente. Le acque piccole appena hanno ricevuto la Stura e davanti nel canale della centrale elettrica che si trova in Borgata. Tutte le acque vengono filtrate da una griglia con lamelle di 7 centimetri e fermate. Contro la griglia lunga 30 metri si ammucchiano quintali di detriti.

Ma cosa si trova nel Po? «Di tutto — dice il Perini — dalle cose fresche a ogni sorta di immondizie e oggetti d'arte, ruote d'auto e biciclette, vestiti e borsette, un continuo di valori al giorno». *Questi ultimi sono invero da parte per i bambini che vengono ogni giorno da tutta la città. Alcuni recuperano la palla subito in acqua durante il pieno, ma per la maggioranza è l'occasione per avere un pallone gratis. Alla diga arrivano ogni giorno anche cani e gatti: alcuni sono ancora vivi, annaspano per tornare a galla.*

Il Po è anche il più importante rivenditore di cose rubate. Alla griglia si fermano borsette e portafogli, stivaletti del denaro, con i soli documenti. E' facile trovare carnets pritate delle tre, oggetti rubati e non americani dai ladri e cose compromettenti. Mentre parliamo sul bordo della diga arrivano in carrozza di un vitello appena nato e una pianta completa di radici e rami.

«Questo è niente — assicura il Perini —; durante le piene arrivano boschi e intere mandrie di animali da cortile. *Abbiamochiali in uno spazio libero ci sono 3 secchi di scarpe tutte sinistre, la carrozzeria di una «Fiatina», alcuni materassi di lana e diverse culle.* «Non tutto è da gettare — dice il capodiga — Pochi mesi fa mi è capitato un vestito da sera di una sartoria francese avvolto in un sacco di nylon ancora sulla griglia. Magari era di una donna che voleva naturalmente al marito e al fidanzato. Le bottiglie di vino e di liquore non si contano. Molte volte troviamo biciclette ancora nuove che i proprietari hanno sacrificato per l'arrivo della scoppiata automobile».

Arrivano relitti che spesso hanno storia umana. Scatole di cioccolatini e mazzi di fiori buttati via per rabbia appena ricevuti, fasci di lettere, pegni d'amore.

Ci sono rifiuti e spazzatura che contribuiscono all'inquinamento dell'acqua. Il Po, che, appena pescato, vengono di nuovo gettate nel fiume proprio nei tratto dove ci sono le bocche di presa per l'acqua potabile della seconda centrale di Torino. Esiste un progetto per incenerire questi rifiuti, ma per ora è soltanto in discussione fra l'Enel e l'Azienda Elettrica Municipale che dal Po ricevono la corrente elettrica.

a. rig.

il medico della famiglia

Gli batte forte il cuore solo quando va a letto

Il sig. F. T. ci scrive da Valenza:

«*Da qualche tempo avverto, quando sono a letto, delle palpitazioni al cuore. La preoccupazione per questo fatto mi ritarda anche il sonno. Il medico dice che si tratta di un disturbo nervoso. E' possibile?*».

— Sì; quando ci sono dei disturbi nervosi si può avvertire il cardiopalmo, specie nelle ore notturne. Tuttavia la sensazione molesta del battito cardiaco può comparire anche dopo uno sforzo o dopo ingestione di bevande eccitanti, come tè e caffè. Però, per valutare attentamente questo disturbo, è consigliabile una visita cardiologica con eventuale esame elettrocardiografico allo scopo di escludere qualsiasi incipiente stato di sofferenza del miocardio.

* *

La signora F. O. (Torino) ci scrive:

«*L'elettrocardiogramma ha rivelato che mio marito presenta, come dice il medico, il blocco di branca destra. Che cosa significa?*»

— Gli stimoli che promuovono la contrazione del cuore nascono in un determinato punto del muscolo cardiaco e di lì si diffondono a tutto l'organo attraverso un tessuto specializzato a condurre gli impulsi. I due ventricoli, destro e sinistro, vengono perciò in rispettive branche, destra e sinistra. Per blocco di branca, quindi, s'intende l'interruzione che subisce lo stimolo nel percorrere la sua via normale di propagazione.

Il blocco di branca destro è indice, in genere, di affezione cardiaca, ma talvolta può presentarsi anche in soggetti normali, senza che vi sia alcun segno di malattia cardiocircolatoria. L'avvertenza, quindi, va messa in rapporto con i disturbi che hanno indotto il medico ad effettuare l'esame elettrocardiografico.

Aperta la Fiera dei vini

La Fiera del Vini 6 giunta alla sua sessantottesima edizione, ieri pera ha aperto i battenti con una semplice cerimonia. Presenti, Gianduja e Giacometta, che però non indossavano i loro tradizionali costumi.

Nel grande padiglione, allestito nell'area dell'ex Pulitecnico, sono stati allestiti gli stands delle ditte espositrici. Ragazze che indossano i costumi regionali offrono vini e cucinano i piatti tipici delle loro terre. In qualche angolo caratteristiche orchestrine campagnole suonano vecchi motivi folcloristici. Una atmosfera che si rinnova, piacevole, ogni anno e cerca di attirare sempre più tradizione i festeggiamenti del Carnevale.

L'hobby dell'obiettivo

Basta un fremito impercettibile perché le foto risultino mosse

Alcuni fra i partecipanti al recente «safari fotografico» in Kenya, organizzato dall'Automobile Club di Torino, hanno avuto amare sorprese osservando le loro copie su carta o le loro diapositive: i contorni non sono nitidi, anche se le foto sono state scattate con macchine di altissima classe.

Qualcuno ha pensato di dare la colpa dell'inconveniente al calore che si sprigionava dal suolo (il Kenya è di poco sotto l'Equatore); altri hanno creduto ad un guasto all'otturatore, sia a tendina che ad iride. Niente di tutto questo. La spiegazione è assai più semplice: le fotografie sono state tutte scattate dai finestrini dei pulmini dai quali è rigorosamente proibito scendere. La maggior parte delle volte l'autista non spegneva il motore: la lieve vibrazione impressa a tutto il veicolo era sufficiente per togliere nitidezza alle fotografie, soprattutto a quelle scattate con tempi più lunghi del centoventicinquesimo di secondo e con un teleobiettivo.

Questa scoperta ci riporta ad alcune considerazioni sulla necessità che l'apparecchio sia inchiodato in senso assoluto. Per esempio: anche coloro che scattano fotografie dopo aver fissato la macchina al cavalletto ricordino che talvolta, premendo il pulsante di scatto, si imprime a tutto il sistema una spinta, lievissima sì, ma tale da compromettere la nitidezza dell'immagine.

Un noto ritrattista torinese, molto attento a tutti i particolari, si è trovato un giorno con una serie di diapositive, scattate in casa di una splendida modella, dai contorni abbondantemente mossi. Spiegazione del mistero: lavorava con tempi piuttosto lunghi (almeno un decimo di secondo) e talvolta il passaggio di un tram in strada faceva vibrare impercettibilmente la casa, il cavalletto, l'apparecchio.

Ma che cosa bisogna fare quando non si può adoperare il treppiede ed occorrono tempi lunghi, come avviene spesso d'inverno? I casi sono due. Un apparecchio tipo Leica deve essere fortemente compresso fra la fronte e lo zigomo; un apparecchio tipo Rollei va solidamente appoggiato al petto (ricordare di trattenere il fiato al momento dello scatto!).

Carlo Moriondo

Le mostre d'arte a Torino

Bianchi luminosissimi con la "tecnica nera,,

Suggestivi effetti ottenuti da Mario Avati, nelle sue stampe, con l'impiego di un procedimento in uso nel '600

Mario Avati, che a Torino ha già esposto nel '68 (sulle delle «Gallerie del Centro» passata poi alla signora Christian Stein), ci ritorna con un'ampia scelta delle sue singolari incisioni, le presenta Mario Fagiolo alla «Bottega» (piazza Carlo Felice 18).

Di origine italiana, vive nel Principato di Monaco, ma gran parte di formazione artistica l'Avati è dovuta di un maestro prodigioso. Se vanno il bulino come la punta secca, l'acquaforte e l'acquatinta, ma fra le circa 400 sue stampe, 250 sono incise alla «maniera nera». Così si chiama il procedimento, venuto in uso nel '600, col quale si delineano le immagini incavando di vellutino e di brunitoio per schiacciare la grandissima cui precentemente viene sottoposta la lastra superficie della lastra, si fa ricomparire i chiari» luminosi sul nero uniforme dei fondi.

Nel ridare attualità all'antica tecnica (un tempo usata specialmente per ottenere certi effetti luministici nell'incisione di ritratti) l'Avati mostra di prediligere la natura morta: l'oggetto della sua contemplazione sono vasi, bronze, frutta e mele, in altre parole un mazzetto di fiori appena intriso di colore, una pipa e un orologio accanto ad un mazzo di piccolina, la scatola di fiammifere o la forma d'un pane che per un momento resta sospeso a mezz'aria sopra un tavolo. Gli oggetti appaiono avvolti talora senza legami apparenti, ma tutti subiti in quell'atmosfera surreale dove ogni cosa assume un suo peso, una sua misura, un «valore» che sembra accompagnare a quella misteriosa presenza silenziosa e quel silenzio che quasi la fissata penombra in una luce soprannaturale.

Il colore stesso, cui talora l'Avati ha fatto ricorso, non rompe in genere l'incanto di questo equilibratissimo mondo, affidato per lo più al rigoroso effetto del bianco e nero; anche l'elemento cromatico vi affiora infatti con sottili vibrazioni dando all'immagine una cristallina luminosità.

* *

La nuova «personale» di Mino Schierano («Rifiuto», Galleria d'arte, c. Armenia 37) offre l'occasione per apprezzare i frutti di un orgoglioso approfondimento che di recente l'artista torinese ha sottoposto la sua pittura, traendo motivo dalle durevoli impressioni di un breve soggiorno in Spagna.

Non è certo la prima volta che le intense luminosità di questa terra giovano questi tiri agli artisti. Fin dall'età preistorica si può ricordare l'appalittimento delle immagini dei pittori che, lasciate le caverne felice avevano ritrovato un profondo interesse per ogni plastico risalto; s'erano sentiti attratti dalla pittura all'aperto esercitati sulle rive del Levante spagnolo. Da un'analoga esperienza, d'altra parte, ancora all'inizio del secolo ci si era accostati Vi sono figure di Matermilà, di sostanza e di donne che a falce assolvono emergere sul fondo di sterri, intorno quale determina un'ombra squadratura che, un po' superficialmente, le designano in una struttura di derivazione cubisteggiante.

* *

Bologna — La Galleria Cavaliere espone una «personale» di Dario Terra. Lucano Emiliana nata «i suoi frammenti paesaggi, filtrati dall'affinarsi continuazione delle immagini particolari, si affrina come un unico paesaggio di emozioni e di sentimenti; così le sue figure sono sempre una sola figura.

* *

Biella — Giorgio Cigna, Stelle, uscito da Brera dopo aver come insegnanti Funi, Marino Marini e Guttuso, si presenta alla Galleria «Mercurio», si è già fatto apprezzare per quei suoi «murali» in cui fa utilizzato il reperto fotografico, in chiave di «cronaca di costume» una rivista, mobilitata e, quel che più conta, reinterpretata con autenticità.

an. dra.

oroscopo di domani

ARIETE (21 marzo - 20 aprile) *Affari:* ricevono una benefica spinta da Marte che, in Segno di Fuoco, sintonizza con la vostra costellazione. Slancio dinamico, successi. *Sentimenti:* accentuatevi di un modesto affetto, non ispirate a grandi passioni. *Salute:* vie respiratorie da sorvegliare, ridurre il fumo.

TORO (21 aprile - 21 maggio) *Affari:* la disarmonia della Luna con Saturno ospite del Segno, crea un clima restrittivo e paralizzante. Dubbi fra le nuvole. Stanchi, nulla. *Sentimenti:* Saturno affigge anche Venere e quindi nulla di buono per gli innamorati. *Salute:* pregiudichereste le parti della donne, dei bambini e degli anziani.

GEMELLI (22 maggio-21 giugno) *Affari:* trattenete soltanto quelli che offrono basi solide e serie. Tendenza a ricercare lo scopo pratico anche nella professione. *Sentimenti:* il periodo è caratterizzato dall'intensità dei legami domestici. *Salute:* alternanza buona, se vi mantenete contro il freddo.

LEONE (23 luglio - 23 agosto) *Affari:* l'urto dei Luminari è un presagio infausto perché rende difficile l'intesa con il prossimo e con i collaboratori. Contrarietà. *Sentimenti:* dissapori coniugali che giustano l'armonia in casa. Scontri diffusi. *Salute:* particolarmente esposti i cardiopatici.

VERGINE (24 agosto - 23 sett.) *Affari:* la quadratura Luna-Plutone disturba il lavoro specialmente finanziario. Non investite denaro, spesso se invitati da sconosciuti. *Sentimenti:* l'amara della gelosia può incupire i rapporti affettivi. Riflettete. *Salute:* in parecchi casi malesseri di disgnosi complessa. Moderatevi a tavola.

SAGITTARIO (23 nov. - 21 dic.) *Affari:* vi assiste la fortuna e quindi procedete senza timore anche se l'operazione vi sveglia all'istante. Non contate sulle danze. *Sentimenti:* dimenticate gli amori perché le stelle oggi non vi sono affatto amiche. *Salute:* al riguardino specialmente le donne e i bambini.

CAPRICORNO (22 dic.-21 genn.) *Affari:* le attività femminili, in genere, sono interessate anche professionalmente. Non lanciatevi in vaste imprese, agite in sordina. *Sentimenti:* incomprensioni, quando non è astrattine, fra i sessi opposti. Temporeggiare. *Salute:* più resistente o robusta quella dei maschi. Precauzioni.

ACQUARIO (22 genn. - 19 febbr.) *Affari:* i nati degli 11 tramonta non sperino nell'aiuto celeste perché Saturno anzi fa di tutto per impedire qualche riuscita. *Sentimenti:* le stesse considerazioni valgono anche per la vita privata. Sentimentevi. *Salute:* i «diurni» sono più protetti, gli altri assai meno.

PESCI (20 febbraio - 20 marzo) *Affari:* particolari alle occupazioni minori riusciranno, se dotate, un impegno che comporta gravi decisioni ed anche esposizioni di denaro. *Sentimenti:* non è la giornata per le cose gentili, gli stessi incontri, le gioie intime. *Salute:* temperate in tutto.

andiamo a cena

LA CLOCHE
RISTORANTE TIPICO
Strada Traforo Pino 106 - Telefono 894.215
VIVAIO ARAGOSTE
VOI LA SCEGLIETE, VI SARA' SERVITA
Aria condizionata - Aperto sino alle ore 3

RISTORANTE RESIDENCE HOTEL
VILLA SASSI
Strada Traforo del Pino 47 - TORINO - Telef. 890.116/7
LE RESTAURANT DU GOURMET
SPECIALITA' GASTRONOMICHE
GUIDA MICHELIN
Ristorante nella tranquillità della Collina Torinese circondati da un grandioso parco settecentesco
Raccomandato per banchetti - ricevimenti e rinfreschi
Direzione cav. T. Gallina

Gran Ristorante Hotel LA DARSENA
Sale e Saloni idonei per Banchetti - Ricevimenti - Colazioni d'affari ecc.
Tutte le sere (escluso lunedì)
Spettacolo CABARET con RENATO 33
WILMER e le canzoni dialettali torinesi di SERGIO BENZI
Strada Torino 29 (pros. c. Moncalieri) MONCALIERI
Telef. 642.448 - 641.126 — AMPIO PARCHEGGIO

RISTORANTE PIZZERIA
SAMOA
Via Monginevro 11 - tel. 674.711 (fronte Stadio Antoniano)
Fondue bourguignonne, piatti e vini tipici
e... la vera pizza napoletana
Aperta fino alle 2

Una cucina diversa?
Una cena danzante con un menù africano
al MACUMBA
Il caratteristico locale orientale
con il TRIO DELL'ELEFANTE
Giardino tropicale - Animali esotici - PINEROLO 41-15
MOSTRA PERMANENTE di ARTIGIANATO AFRICANO

Ristorante Lo Scoiattolo
PRALORMO (a 20 minuti da Torino - Statale per Alba)
Specialità: Rane fresche nostrane
Lumache - Funghi
Grandiosi saloni per banchetti e ricevimenti
Prenotazioni telefono 947.148

RISTORANTE
MAGO
di Piero Crosio
CALUSO To - tel. 989149, 989485
ATTREZZATO PER BANCHETTI FINO A 1500 COPERTI

Un pizzico di Sardegna
in un angolo di P.za Statuto
LA BARBAGIA
ex Due Principi Ristorante tipico sardo
Corso Principe Eugenio 42 - Telefono 481.007

RISTORANTE
BAR TAVERNETTA
il Calderone
Salette e Saloni per ricevimenti
Campi da bocce e gioco bimbi
completo di minigokart
CASTAGNETO PO
ZONA COLLINARE CHIVASSO
Tel. (011) 912.973

CUCINA TIPICA CANAVESANA
La Tôfeja
SALONI PER BANCHETTI
VISTORIO Can. (Valdocco-To)
Tel. (0125) 78.439

MARKET DELLA PARRUCCA
da lire 12.000
Via Pomba 14 bis Torino
Via Granchi 211 r Genova

TURINFLEX
MATERASSI A MOLLE MOBILI
C. Vittorio 75, tel. 511.262 - Torino
Reg. Margherita - Via Lanzo 50
Tel. 761.018 - semilineare

a Torino...
AUTOBIANCHI
C.so Vittorio Emanuele 248
C.so Sebastopoli 272

A. Murri
LETTI IN FERRO BATTUTO
Via Lodi 17 a

PELLICCERIA F.lli GIORGI
TRADIZIONALE VENDITA
V. S. Dom. di Fossa 14 - tel. 511.424
C.so V. Emanuele 70 - tel. 683.171

SCUOLA ALTAMODA I. BIANCIOTTO
Figurino - Taglio
Indossatrici
Via Garibaldi 7 - Tel. 545.753

ENZI
BOUTIQUE ALTA MODA
SALDI STAGIONALI
Via Vigoni 8 d - Tel. 545.139

MOBILIFICIO franchi
VIA PIETRO COSSA 45

Torinesi e Salone d'Italia e il SALOTTO DI MICHEL
P. a Torino 38
Via S. TERESA 18
Telef. 510.054
MICHEL Accessoriamo per signore

CHI SI SPOSA
può risparmiare il 50%
presso MONTELLO arredamenti
via Montalto D.-Venaria-

BRUNELLO
DETECTIVES
Qualsiasi informazione investigazione
assolutamente privata
Corretti, discrezionalità,
professionalità
Via S. Ottavio 47 - tel. 831.321, 879.430

SUPERMATERASSI
Corso G. CESARE 27 bis
SUPERMATERASSI
Via CERARDI 73

Sconosciuto (75 anni?) travolto ed ucciso da un camion nella nebbia

Stamane alle 7,30 sulla provinciale fra Casalgrasso e Carmagnola, poco dopo il ponte sul torrente Maira, mentre gravava una fitta nebbia, un ciclista dall'apparente età di 73-80 anni, finora sconosciuto, è stato investito a tergo da un camion, guidato da Francesco Sola, residente a Saluzzo. L'uomo, gravemente ferito al capo, è stato soccorso dallo stesso autista, che lo ha portato all'ospedale di Carmagnola. Il poveretto aveva un grave trauma cranico e commozione cerebrale. Dopo circa mezz'ora l'investito è deceduto.

SETTE GIORNI IN MARE

SCHIVATO (PER ORA) IL SILURO FISCALE

Passata la bufera il Salone nautico di Genova continua

TRE GIORNI PER SCEGLIERE UNA BARCA

Dopo la chiusura di protesta nella mattinata di ieri, il Salone della Nautica di Genova ha riaperto nel pomeriggio i battenti. Ad attendere il folto pubblico erano le protagoniste, le barche, il solito stuolo di belle ragazze che le circondano, i tecnici delle Case, premurosi nel dare i ragguagli richiesti. Tutto era tornato tranquillo e normale. Questo perché, a quanto sembra, il mercato nayale italiano ha evitato in extremis il «siluro» di una ulteriore tassazione.

Il pericolo — come è noto — si era presentato sotto la forma di una proposta di un parlamentare napoletano secondo la quale, la nautica non doveva essere esentata dall'Iva (Imposta sul Valore Aggiunto) messa in opera dalla nuova riforma tributaria. L'imposizione dell'Iva vorrebbe dire una tassa del 30 per 100 sul costo d'acquisto di una barca. Sull'esenzione di questa imposta, i costruttori di barche contano molto per un rilancio del mercato.

Mentre il Salone si accingeva a chiudere per protesta, mercoledì sera una delegazione degli espositori genovesi comprendente tutte le categorie si era precipitata a Roma per avere informazioni precise. Dalla capitale ieri mattina si erano avute buone notizie: niente Iva per le imbarcazioni popolari. Al massimo sarà applicata per la nautica di gran lusso. Il Salone si chiuderà lunedì prossimo.

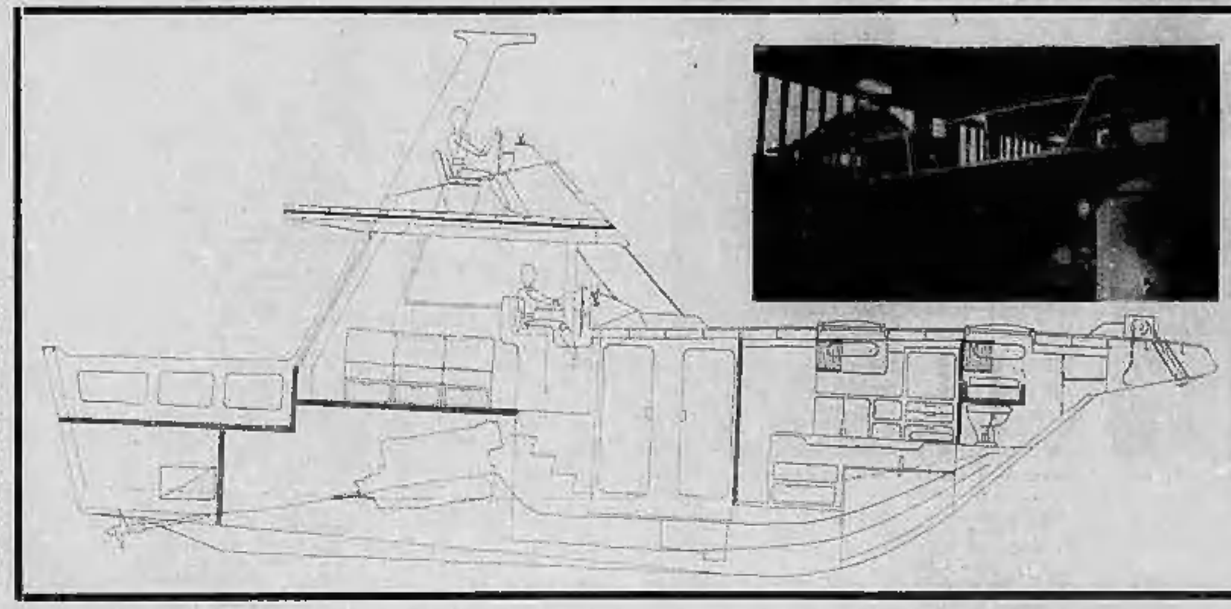

IL LEONE VA A PESCA

Viene dalla Scandinavia, dagli Stati Uniti? No, è costruita a Nichelino, a pochi passi da Torino. L'ha ideata la sezione costruzioni navali della Stato. Si tratta di un «fisherman» cioè una barca per la pesca d'altura. La sua caratteristica principale (oltre alla linea inedita) è dovuta alla realizzazione in acciaio, seguendo un criterio che prende sempre più piede nel campo della progettazione marina.

Si chiama «Leone Marino» ed ha le seguenti dimensioni: 13,10 m fuori tutto, 5,00 m al galleggiamento, larghezza 4,10 m, immersione a pieno carico 0,85 m. E' equipaggiata con due motori diesel da 220 GV ciascuno che le permettono una velocità massima di 20 nodi.

Lo scafo è molto slanciato (originale la prua a «becco di delfino») e una cura particolare è stata dedicata alla sistemazione degli interni con cinque posti letto, locale padronale, cucina, servizi locale macinale. Anche la tecnica è raffinata: il costruttore non ha tuttavia lesinato nella sicurezza per fornire maggiori protezioni. Il «Leone Marino» è strutturato longitudinalmente, con quattro compartimenti stagni che ne assicurano la galleggiabilità, in caso di falla in qualsiasi punto dello scafo.

Un canotto diffuso. E' il «Leros» della Pirelli. Serve a tutti gli usi, dal diporto alla pesca

La barca nel bagagliaio dell'auto

IL CANOTTO INAFFONDABILE

Da mezzo per trasporto militare a natante «tuttofare» del diportismo internazionale. Questo il «curriculum» dei battelli pneumatici, canotti o più semplicemente gommoni. Solo dieci anni fa venivano guardati con disprezzo, pronti a sgonfiarsi alla più insignificante puntura di spillo. Ora vengono decantati per la loro tenuta idrodinamica, l'impatto veloce sull'onda, la sicurezza in navigazione. I tecnici hanno fatto il miracolo, adottando la soluzione dei compartimenti a se stanti. Su ogni modello sono almeno due: la maggior parte ne ha tre; spesso arrivano a quattro o cinque, praticamente s'è giunti al canotto inaffondabile, anche in caso d'urto contro gli scogli.

Mancanza di porti ed aggravi fiscali sono fattori che non interessano gli utenti dei gommoni. Infatti in un tempo medio di otto minuti qualsiasi modello è pronto ad essere immesso in acqua, senza dover sottostare alla burocrazia portuale, all'indagine di chi sistematicamente annota i proprietari di barche battenti «bandiera-ombra» o ai controlli degli agenti delle tasse. Inoltre non esiste alcun problema d'assistenza.

Per il trasporto, vengono approntate appaiate anche che si presentano come comuni valigie, capaci di contenere canotto ed accessori: il tutto può essere facilmente sistemato nel bagagliaio di un'automobile di piccola o media cilindrata. Circa l'impiego si parla di «uso universale», dal semplice diporto, alle escursioni, allo sci nautico, alla pesca in acque basse o quale base d'appoggio per la pesca subacquea. Infine il prezzo: sul mercato italiano sono disponibili oltre 300 modelli dalle 50 mila lire al milione e mezzo.

Le novità esposte al 10° Salone nautico internazionale sono molte. E' della Calegari e Ghigi di Ravenna il «Superalbatros», in tessuto gommato, lungo 6 metri. La prua, elegante e affilata, s'estende in orizzontale. I tubolari sono robusti con profilo di poppa aerodinamico. La Garma di Torino insiste con i vari «Lucio», «Pippo», «Libellula», ai cui però l'accessorio standard è stato notevolmente ridimensionato. L'Eurovinil di Grosseto lancia la «E 1», un modello in nylon pvc, lungo metri 3,10 e largo metri 1,38 con un peso di 90 kg. La motorizzazione è costituita da 20 HP. Può trasportare quattro persone.

La Farm di Bari propone a lire 170 mila il «Pony Nolo», lungo metri 3,30 in cui possono prendere posto 4 persone. Suo fratello minore è il «Pony Super» (lire 150 mila) dotato di due posti e adatto all'applicazione di un motore fuoribordo da 3 a 7 HP. Con il ritorno della gamma «Leros», la Pirelli presenta il «Colibrì» (metri 2,95 per 1,20; peso 26 kg; motore fuoribordo da 5,5 HP), il «Colibrì 8» (metri 2,95 per 1,20; peso 26 kg) e il «PV 4» (tessuto gommato AL; modello cat-vela; metri 4 x 2,40; peso 68 kg; posti 2; diametro 5,10 kg; superficie velica 8,30 metri quadrati).

Tecnicamente interessante il «Selene 6» della Consulenze Nautiche di Milano. Infatti, nonostante la sua ridotta dimensione di metri 2,90 e il peso di 15 kg, riesce a trasportare 4 persone con un motore fuoribordo sino a 15 HP. Infine la Sarino Marine. Tra le chances per il 1971: il «Weekender 1» (in nylon; metri 3,10 per 1,40; peso 32 kg; potenza sino a 12 HP; lire 200 mila); il «Weekender 2» (in nylon; metri 3,60 x 1,60; peso 35 kg; potenza sino a 30 HP; 5 posti; lire 300 mila); il «Weekender 3» (in nylon, metri 4,10 x 1,80; peso 75 kg; potenza sino a 55 HP.

Uno scafo in funzione del suo equipaggio

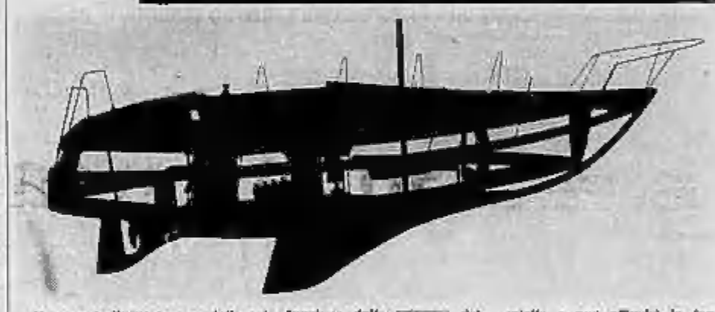

Il mare è diventato una delle più cipiche espressioni del tempo libero, specie ora che d'estate le spiagge si presentano superaffollate, addirittura intasate di turisti e di villeggianti. Verso il mare si rivolgono dunque le attenzioni del «diportista». La barca viene subito dopo l'automobile. Ebbene: qual è il modello ideale per le famiglie? Al 10° Salone nautico internazionale vengono presentate decine di imbarcazioni popolari, adatte a poter ospitare cinque o sei persone. Inoltre si fa un gran parlare dei cosiddetti «space-boats».

La nota più fresca e forse più rivoluzionaria è stata però offerta da tre giovani architetti torinesi, Franco Ballarè, Sandro Merega e Marco Parenti, i quali hanno presentato una ricerca a livello universitario per un'eventuale «ipotesi-progettuale spazio-barca». Con quali intendimenti tecnici? Dice Franco Ballarè: «La barca non dev'essere fine a se stessa, per chiedere all'uomo d'adattarsi alle sue dimensioni e caratteristiche, ma deve piuttosto presentarsi in funzione delle esigenze dell'uomo». La frase, vollata in termini più semplici, significa: se un gruppo di quattro o cinque persone salisce a bordo, dovrà essere messo a suo agio, evitandogli la necessità di inutile acrobazia, sia in navigazione, sia per la sistemazione dei bagagli, sia per lo sosta in rada.

Il terzetto composto da Ballarè, Merega e Parenti ha quindi varato l'ideazione di una barca-tipo con una carta d'identità ben precisa: propulsione a vela per ragioni di economia d'esercizio; lunghezza intorno a metri 9,55; messa al bando di qualsiasi elemento strutturabile; eventuale motore a scelta dell'acquirente; possibilità di trasporto per alto pescaggio, in grado di muoversi con estrema facilità.

Franco Ballarè aggiunge: «Partendo da questo progetto-base, stiamo analizzando altre soluzioni per una barca a motore e per una seconda barca a vela sui 7 metri, per 4-6 persone. Il principio sarà però lo stesso: ideare in funzione della famiglia e non affinché la famiglia s'adatti all'imbarcazione. Circa i materiali proponiamo la giunzione tra poliesteri rinforzati con fasce di vetro ed elementi trasparenti in metacrilato, in modo da dar vita a soluzioni formali abbastanza nuove con un differente rapporto interno-esterno, rispetto a ciò che è attualmente possibile con l'adozione di comuni oblò.

«Per quanto concerne invece il "design" risultano quelle specie di giochi ad incastri compiuto di elementi meccanici a sorpresa che va a discapito della tranquillità di vita sul mare. Nella stessa sistemazione dei mobili e degli arredamenti, cerchiamo d'ottenere la flessibilità d'uso senza arrivare ad una flessibilità meccanica. Perciò sono state fatte scelte precise che riguardano l'ubicazione del pozzetto, della cuccha, dei servizi della zona notte e della zona giorno, tutte in comunicazione tra loro, aumentando il livello libero e formando una coperta completamente funzionale sul piano tecnico, diportistico e pratico».

GLI ITALIANI AL MARE METTONO GLI SCI AI PIEDI

Al salone si parla anche di sci nautico. Il tema, in perfetta armonia con le barche e i motori esposti, è svolto da quattro noti personaggi. Un campione, Bruno Cassa, ex-recordman della Pain-Cervia; un istruttore, Gigi Figoli della scuola «Miramare» di Santa Margherita Ligure; un organizzatore, Pasquale Maspero, *manager* del fondista Italo Galliani; un esponente della federazione, Gianni Ripamonti, presidente della commissione gare velocità.

Quali sono le previsioni per la stagione agonistica 1971?

CASSA: «Correrò per la Johnson. L'accordo è stato concluso ieri. Mio pilota sarà Tullio Abbate. Prevedo la riconquista del record Adriatico e l'affermazione nel campionato europeo di velocità».

FIGOLI: «Sul paicoscenico europeo, slalom e figure dovrebbero restare appannaggio degli italiani. Nel salto mi pronuncio per un gran ritorno di svizzeri e francesi. Nella velocità, l'abisso tra Cassa e gli altri è incolmabile».

MASPERO: «Credo che Cassa difficilmente potrà dormire sugli allori. Egli, infatti, troverà validi antagonisti nei giovani Galtioni e Tombolini. Per quanto riguarda, invece, la traversata dell'Adriatico, non sottovalutiamo gli australiani Harry Lister e Terry Bennet».

RIPAMONTI: «Cassa dovrebbe farla da padrone. Attenzione ai "pivelli" però: hanno già dimostrato di saperci fare anche nelle alte velocità».

Lasciamo da parte l'agonismo. Tecnicamente cos'ha detto di nuovo il salone di Genova che possa riflettersi in maniera positiva sulla specialità?

CASSA: «Molto, cioè lo sci nautico a livello di hobby è ormai alla portata di tutti. Basta addirittura un canotto con una propulsione a cominciare dai 20-25 Hp per farsi trainare sull'acqua. L'automobilista, insomma, sarà in grado di partire dalla città, raggiungere il lago o il mare in un paio d'ore, immettere il motore in acqua e sciare. Quanto durano un canotto e motore? Almeno sei anni».

PIGOLI: «C'è anche una formula idrostatica di massimo prestigio riguardante i *runabouts*. E' vero che è più costosa, ma è altrettanto vero che rappresenta il sistema più valido».

MASPERO: «Credo che quantitativamente i veri protagonisti del momento siano gli *space-boats*, ovvero quelle minibarche in plastica con carena trimarana o catamarana, che oltre a consentire la gita e la tintarella a tutta la famiglia, permettono anche la pratica del l'idrosci. I costi sono notevolmente inferiori al milione».

Pagina a cura di
ENZO CATANIA
e FULVIO CINTI

RIPAMONTI: «Il nuovo slogan dell'estate 1971 potrebbe essere questo: si scia a ciclo completo. La specialità esce da una parabola decennale: prima, poteva puntare solo sui motoscafi entrobordo, poi anche sui fuoribordo a singola o doppia propulsione; ora, su qualsiasi tipo di barca o di canotto con motorizzazione media. Sta crescendo del fenomeno, s'è rivelato determinante il ruolo recitato dai *designers*: carene azzeccate e idrodinamicità perfetta».

CASSA: «Consiglierei di tenere sempre presenti nell'ideazione di qualsiasi modello le esigenze degli sciatori dilettanti. Infatti l'80 per cento della clientela potenziale vuole, innanzitutto, sapere se quel tipo di barca è adatta o no allo idrosci».

FIGOLI: «Credo che ci sia ben poco da scoprire. La maggior parte degli americani s'avvale dai fuoribordo, mentre gli europei puntano sugli entrobordo. Ebbene, entrambe le formule hanno dato risultati soddisfacenti. Di conseguenza il problema, ammesso che esista, potrebbe solo riguardare carene e aspetti motoristici».

MASPERO: «Bisognerebbe eliminare l'handicap del consumo carburante. Parliamoci chiaro: uno scafo medio con motore medio, utilizzato per lo sci nautico costa molto, fors'anche sulle 5000 lire l'ora. L'ideale sarebbe il diesel: ma come farlo andare d'accordo con le alte velocità e il rapporto peso-dimensioni?».

«RIPAMONTI: «Io sono dell'avviso di Cassa. Anzi, aggiungo: per lo sci nautico a livello di *hobby*, qualsiasi natante da metri 2,80 a 7 e qualsiasi motore superiore ai 20 Hp, dovrebbero soddisfare i praticanti. Il mercato italiano dispone di oltre 600 modelli. Per l'agonismo è diverso. Abbiamo ancora tanto da imparare e restano insoluti i quesiti: qual è il natante ideale? Qual è la forma di propulsione indovinata? Qual è il monoscì giusto? Purtroppo lo sci nautico è uno sport giovane e l'esperienza è minima. Chissà, forse tra qualche anno avremo una risposta per ogni interrogativo».

Le novità del 1971 presentate al Salone della Nautica dalla CIGALA & BERTINETTI

AKIS 21-E-Z — LUNGHEZZA F. T. 6,30 mt. LARGHEZZA F. T. 2,30 mt. MOTORI FINO A 300 HP PREZZO DA L. 4.500.000

SURFER V-600 — LUNGHEZZA F. T. 6,01 mt. LARGHEZZA F. T. 2,19 mt. MOTORI FINO A 150 HP PREZZO DA L. 2.600.000

ACROBAT V-430 — LUNGHEZZA F. T. 4,30 mt. LARGHEZZA F. T. 1,72 mt. MOTORI FINO A 95 HP PREZZO DA L. 685.000

10153 Torino - Via Porro 7 - Tel. 878.777/8/9 - 830.481 - 832.755

Oggi la scelta delle venti canzoni: eccole in anteprima

Sanremo vara il Festival

concerti

Il sacro Dvorak

Questa sera all'Auditorium, sotto la direzione di J. Kertesz e con la partecipazione di Raissa Barkocevic (soprano), Julia Hamari (mezzosoprano), Robert Tinsley (tenore) e Peter Meven (basso), verrà eseguita il «Requiem» per soli, coro e orchestra di Dvorak. Istruttore del coro R. Maghini.

Alcune composizioni di Antonin Dvorak, come la sinfonia «Dal nuovo mondo», il «Concerto per violoncello», ecc. sono tra le musiche favorite del pubblico di tutto il mondo; ma il grande compositore boemo (1841-1904) lasciò pure una notevolissima quantità di altri lavori di eccezionale interesse e valore; e tra questi sono il magnifico «Stabat mater» e il dolente «Requiem» per soli, coro e orchestra.

Per varie ragioni il «Requiem» — eseguito a Birmingham nel 1962 — non conseguì vasta popolarità; eppure anch'esso reca segni evidenti non solo della profonda religiosità, ma anche della fantasiosa estrosità del musicista. Composto sul testo liturgico della messa per i defunti (in cui si inserisce, in più, il «Pie Jesu»), è costituito di undici numeri: e reca, come caratteristica formale, un tema fondamentale dolce, dolente e intimo (proposto all'inizio degli archi in sordina), che ricorre quasi «idea fissa» — nelle voci o in orchestra — per tutto il lavoro; e sembra porre, col suo andamento serpeggiante (pur nel l'ambito di poche note) e col suo ritmo sincopato, un interrogativo sul mistero della vita e della morte.

Nella cupa atmosfera creata da questo tema, il coro inizia glorialmente l'implorazione di pace («Requiem aeternam»); l'implorazione che viene ripresa [col tema fondamentale] dal soprano e variamente sviluppata dal coro femminile. Il «Dies irae» è una impetuosa esplosione sonora corale, che si placa quando la tromba fa rinsonare per quattro volte (in una tessitura sempre più acuta) il tema fondamentale, e il basso intona il «Tuba mirum» [su un agitato movimento orchestrale], a cui seguono interventi solistici e corali. Trepidante il coro femminile si pone la domanda «Quid sum miser tunc dicturus?»; poi la trama corale s'amplifica e drammatizza nel «Rex tremendae majestatis». Una dolce melodiosità informa il «Recordare, Jesu pie», affidato al quartetto solistico ma cade bruscamente interrotta dall'agitazione corale del «Confutatis maledictis» e del maestoso «Lacrymosa dies illa».

Una breve e austera introduzione per fiati apre la seconda parte del lavoro. Il canto vocalizzato dei bassi «Domine Jesu Christe» viene ripreso dai contralti, collegandosi poi con un ampio «Libera me, Domine», che sfocia nella fuga «Quam olim Abraham promisisti», che è l'unico pezzo in stile imitativo di derivazione accademica. Dopo la massiosità e la luminosità del «Sanctus» e del «Benedictus», un morbido andamento (in 6/8) caratterizza il «Pie Jesu», reso dalle sole voci, mentre l'orchestra si limita a brevi incisi colleganti le varie frasi vocali. Infine l'«Agnus Dei» si sviluppa con sonorità delicatissime e si chiude mentre, ancora una volta, riappare il tema fondamentale.

Istvan Kertesz, a cui è affidata la direzione del «Requiem», è nato a Budapest e in questi ultimi anni si è imposto in campo internazionale per le sue eccezionali doti e per una suggestiva e trascinante vivacità di temperamento.

l. c.

dal nostro inviato

Sanremo, venerdì sera.

Un centinaio di uomini contro sette od otto ragazze: ecco il prossimo Festival della canzone di Sanremo. Addio alle coturbanti toilettes di Ornella Vanoni, Bazia con gli sgargianti abissini di Patty Pravo. Oh il mitico ai colpi d'anca di Mina. Niente occhi sgranati di Milva o atmosfera da sexy-party di Dionne Warwick o tonnellate mostrate fino all'ombelico da Shirley Bassey. E' il momento delle canzoni un poco lise, maglioncini fanés, stivaloni, capelli lunghi, capelli corti, baffoni, barbe, barbette, ma soprattutto pizzi, pacche sulla schiena, scarponi chiodati e «fiaschi de vin».

Non a caso i pronostici della vigilia indicano come favorito Adriano Celentano, che canta di bissare il successo dello scorso anno con l'aiuto del coro di «33 alpini 33» che lo doppieranno in una canzone dal titolo significativo: «Sotto le lenzuola».

Gli altri, a meno che all'ultimo momento non ricorrano alla fanfara dei bersaglieri, faranno da spettatori. I 20 motivi che saranno comunicati ufficialmente soltanto oggi (gli altri quattro saranno scelti da una giuria speciale e proclamati alle masse giovedì prossimo, sono già sulla bocca di tutti da almeno dieci giorni, malgrado la commissione giudicatrice insediata a Sanremo abbia il tavolo della difficile scelta da soli due giorni.

Oltre al «folk-western-rustico-alpinistic song» di Celentano, più o meno i motivi in gara saranno questi: «Le rose nel buio» (Cinquetti-Ray Conniff), «Il sorriso, il paradiso» (Wallace Collection-Sergio Menegale), «L'ora giusta» (Orietta Berti-Michael Sardou), «La fatte corse» (Little Tony-Formula 3), «Ninna nanna» (Caterina Caselli-DIK DIK), «Santo Antonio, Santo Francisco» (Piero Focaccia-Mungo Jerry), «Il cuore è uno zingaro» (Nicola di Bari-Nada), «13, storia d'amore» (Al Bano-X), «Che sarà» (Ricchi e poveri-José Feliciano), «Ciao, ciao dolce la sera piacere» (Donatella-Lorenza Visconti), «Come stai?» (Mudugno-Carmen Villani), «Una storia» (Sergio Endrigo, Bruno-Bussolino degli Aphrodite's Child), «Si chiama Maria» (Fausto Leali-Nino Ferrer), «Andata e ritorno» (Massimo e Pooh-Sue Troll), «L'ultimo romantico» (Pino Donaggio-Claudio Villa), «Valeri» (Farassino-Alberto Lupo), «Occhi bianchi, neri neri» (Pio-X), «Amsterdam» (Rosanna Fratello-X), «Bianchi cristalli nevosi» (Don Backy-Gianni Nazzaro).

Il conto è presto fatto (attenzione però all'ultimo), ci sono quindi 20 canzoni interpretate per semifinalisti canzoni, ma il numero effettivo è molto più alto per complessivi solo il caro degli assi di Celentano e il coro di Ray Conniff sono già una cinquantina di uomini. Le donne sono: Gigliola Cinquetti, Orietta Berti, Caterina Caselli, Santa, Marisa e Angela dei «Ricchi e Poveri», Rosanna Fratello e Lorenza Visconti.

Emio Donaggio

Si dimette a Sanremo una diva-commissaria?

Le dice: *Francesca Romana Coluzzi sono stata attrice che hanno preso parte alla composizione commentatrice delle canzoni del Festival e questo determina la mia presenza nella giuria, minacciando le dimissioni.*

Pare che la diva abbia incontrato parecchi ostacoli

Ecco il nudo pirandelliano

Paola Quattrini, Tuda o meglio nuda, nella commedia di Pirandello «Diana e la Tuda» messa in scena a Roma da Foà

questa sera alla TV

LA SCELTA DEI PROGRAMMI

Sulla Luna, poi "Milledischi,,

Una giornata: sul PRIMO CANALE i collegamenti con l'Apollo 14, i servizi di «Tv 7», una nuova rubrica musicale - La commedia «L'ereditiera» per il SECONDO

La serata del Primo è aperta, come ogni venerdì da Tv-sette (annunciato per le 21, ma per il quale non è da escludere un ritardo, dovuto al prolungamento dei telegiornali od a possibili edizioni straordinarie), il rotocalco d'attualità diretto da Emilio Ravel che ha confermato la sua validità in tutti i numeri finora trasmessi della nuova serie. Nessuna anticipazione sul sommario.

* *

Debutta, in seconda posizione (ore 22,15), Milledischi, nuova rassegna d'informazione ed aggiornamento discografico curata da Maurizio Costanzo e Giancarlo Bertelli. Lodevole proposito degli autori e di non porre preclusioni ad alcun genere di musica e di far coesistere quella leggera accanto a quella classica, senza parenti poveri. A riprova di questo trattamento egualitario, accanto ad Herbert von Karajan inaugurato alla rubrica «presenterà la «Beethoven Edition» (75 microsolchi realizzati dalla DGG per il bicentenario della nascita del grande compositore tedesco) apparirà Orietta Berti con il suo «stile all'italiana».

Fra gli ospiti vedremo i complessi Jethro Tull e Rattles, Ivo Zanicchi, Mitva, Tony Dallara, Nilla Pizzi, Bulli e Pupi, Quelli di Amsterdam, Sergio Endrigo e Giorgio Albertazzi. Presenta la da Renzo Montagnani e Marialina Cannuli, la trasmissione è affidata alla regia di Luigi Costantini.

* *

La serata del Secondo è completamente occupata dalla trasmissione della commedia L'ereditiera (ore 21,15), che Ruth ed August Goetz trassero dal romanzo «Washington Square» del grande scrittore americano (inglese d'adozione) Henry James (1843-1916).

Un giovane cacciatore di dote, Maurizio Townsend, fa credere a Caterina d'amarla. Ma il padre si oppone al matrimonio e minaccia di diseredare la figlia. Maurizio, a questo punto, abbandona Caterina, distruggendo così la lei l'ultima illusione. Allorché, morto il vecchio, Maurizio torna da Caterina, professandosi innamorato, lei in un primo momento finge di credergli. Maurizio, felice, si reca all'appuntamento: ma la porta di Caterina rimane chiusa. La donna preferirà una vita grigia e senza speranza ad un'esistenza accanto a un uomo che ama solo il suo denaro.

Una commedia fatta apposta per una brava attrice che stasera è Ileana Ghione

d. g.

Stu Cook del «Creedence Clearwater Revival», oggi alla rubrica «Milledischi»

il film del giorno

Killer e picciotti

«Cose di Cosa Nostra» con Pamela Tiffin (siciliana)

COSE DI COSA NOSTRA di Steno, con Carlo Giuffrè, Salvo Randone, V. De Sica, Jean-Claude Brialy, Pamela Tiffin, Aldo Fabrizi - Commedia italo-francese a colori (Cinema Ideal).

C'è da «sbucciare un'arancia» in uno sperduto paesotto siciliano, ossia c'è da «fare la pelle» a un "boss" di Cosa Nostra che, continuato nel luogo natio, è il "re" locale, protetto e favorito in tutti i modi. Lo «sbucciatore», cioè il "killer", dovrebbe essere un campione del paradottilismo, all'uopo spedito da New York con la bella moglettina dietro, tutt'altro che inclinate all'assassinio su comando.

Perciò egli cerca a sua volta un uccisore di professione che lo sostituisca, illudendosi d'averlo trovato in un epigono della guappiria napoletana, un giovanotto sprovveduto, ex corteggiatore della moglettina del "killer" incapace d'essere fatale, lo spunto di colse serve al tinge via via di rosa; dalla presumibile tragedia iniziale si passa alla farsa; il "boss" non viene ammazzato mentre invece si faranno fuori tra di loro, in America, i mandanti del non avvenuto omicidio.

Diretto da Stefano Vanzina meglio noto come Steno (ma con nome e cognome per disteso firma il soggetto), il film non manca di comica "scoppiettante" nella sua caricaturale superficialità basata su d'un facile macchiettismo. All'uopo è ben servito dagli interpreti, specie da Carlo Giuffrè (a tratti un ricalco di Bazzarone), Aldo Fabrizi, Jean-Claude Brialy e De Sica, autobiografico come giocatore accanito. Più vari Randone (il "boss") e, all'inizio, il emanuelliano Feliciani. Bopplaggio e parrucca alquanto. Pamela Tiffin è una corvina spina pertempera.

a. val.

Marionette Lupi — Domani e domenica (ore 16 nel Teatrino di v. Santa Teresa) al replica «Pinocchio» con Gianduja.

MUSEO NAZIONALE DEL CINEMA (Palazzo Chiablese, alle 17 e 21,30) Prog.: Dimenti - Quando l'amore si è spento - Il Harlem - Il Mare di Lisa (ore 20) - non 18) Alle 19

cinema: le prime

IL CONFORMISTA (in prima al Doria) — Importante film di Bernardo Bertolucci, di cui si parlò in occasione dell'anteprima di St. Vincent nel dicembre scorso. Tratto liberamente dal romanzo di Moravia, il soggetto s'impernia su Marcello, giovane romano di buona famiglia che s'immerge per noia e pigrizia nel conformismo fascista (l'azione è tra il 1938 e il '45) e arriva al punto di tradire un ex suo professore in esilio a Parigi e di farlo assassinare da prezzolati sicari. Interprete principale Jean-Louis Trintignant, affiancato da Gastone Moschin ed Enzo Tarascio (il professore). Le donne sono Milly in un ruolo brevissimo, Stefania Sandrelli e quella Dominique Sanda rivelatasi dal «Giardino dei Finzi Contini», non ancora proiettato a Torino.

Centro Universitario Cinematografico. Stasera e domani (ore 21,30) verrà proiettato, presso l'Unione Culturale, «L'armata a cavallo» di M. Jancso (1967).

Dibattito sull'obiezione di coscienza domani alle 16 presso la Galleria d'arte moderna. Introduzione dell'avv. Bruno Segre, segue la proiezione di «Non uccidere» di Autant-Lara.

da GIPO
TONY SANTAGATA
EMY ECO
Paolin - Zerbini

danze castellino
BALLO LISCIO
con Orch. FERRERO

SHAKER
Via C. Bidone 3 - tel. 510.416
GIPO FARASSINO

Trocadero
Via Andrea Doria 9 - tel. 553.771
I RAGAZZI DI GULLIVER

LE CUPOLE
Cavalleriraggiore - tel. 0122/71.280
MASSIMO RANIERI

LERI NOTTE
Ore 21-2 Discoteca
C. Vittorio a. Arsenale, 1 - 514.941

al 2000
I RAGAZZI DEL SOLE

RISTORANTE
DON CHISCIOTTE
Cucina tipica spagnola
V. Bidia 21, tel. 489.057-481.952

GIAGUARO
Chieri, 52 Torino 207, t. 912.232
Chiuso sab. ore 21
BALLO LISCIO
Orch. M° ARTURO

SANREMO
Cabaret-night REVOLUTION
Dal 15 febbraio la nuova
Martin Justice - Pinella Peters
Stephen La Force - Marianna
Corso Matuzia 36, telef. 81.470

RESIDENCE HOTEL
VILLA SASSI
Str. Traforo Pino 47, tel. 890.556
Ristorante del Gourmet

gallerie e musei
ASSOCIAZIONE PIEMONTESE GALLERIE ARTE MODERNA
GALLERIA ACCADEMIA (p. Accademia Albertina 6, Comunale Agostino Galassi) (p. Solferino 3, t. 510.476) Gigi Scarpa: Specchiere per Lei (ore 10-13 16-20)
JOLLY (p. Arsenale 25, t. 547.990) Personale di Mario Schifano
LA BUSSOLA (c. Re Umberto 1, Stella alpina, disegni, incisioni) Dalmasso (ore 10-13 16-20)
LA MINIMA (p. S. Carlo 173) Grafica di Ugo Fabbri
MARTANO (via Mazzini) Bagnoli
QUAGLINO - INCONTRI (p. San Carlo 59, 1°) Grafica Romano Pietrocarlini
TORRE (via Alfieri 7, bis, t. 877.855) Carmi, Cavalli, Pozzati, Ruggeri, Trubiano, Ubaldi pitt., sculture grafiche varie
VIOTTI (p. Statuto 8) Personale di Leonardo da Angeli

Domani al Reposi
IN ANTEPRIMA NAZIONALE
Presto sarebbero apparse alla sua porta due ombre:
l'OMBRA della PAURA e l'OMBRA della VIOLENZA
Titanus
MARIO CECCHI GORI presenta

CHARLES BRONSON
LIV ULLMANN
JAMES MASON
L'UOMO DALLE DUE OMBRE
JILL IRELAND
MICHEL CONSTANTIN
JEAN TOPART LUIGI PISTILLI
Regia di
TERENCE YOUNG
TECHNICOLOR
Una coproduzione FAIR Film S.p.A. (Roma) LES FILMS CORONA (Nanterre)

MASSIMO · Fortino NUOVO
ELLIOTT GOULD · CANDICE BERGEN...
L'IMPOSSIBILITA' DI ESSERE NORMALE
(Getting Straight)

Stasera alle ore di ROBERT KAUFMAN
Produzione e direzione di RICHARD RUSH
A COLORI
VIETATO AI MINORI DI ANNI 18

oggi CAPITOL oggi
UNA COPPIA ECCEZIONALE PER UN GRANDE FILM DI SPIONAGGIO
JULIE ANDREWS | ROCK HUDSON
OPERAZIONE CREPES SUZETTE
TECHNICOLOR - PANAVISION

Salone de LA STAMPA
LIBRERIA CONCESSIONARIA DELL'IST. POLIGRAFICO DELLO STATO
Via Roma 80 Telefono 517.958
abbonamenti e vendita
Gazzetta Ufficiale della Repubblica Italiana
Bollettini mensili Bollettini delle estrazioni
Pubblicazioni della C.E.E. Edizioni Istituto Centrale di Statistica

oggi sul video

primo canale

17,45: La tv dei ragazzi (L'amico libro - Cartoons)
18,45: Musiche di Beethoven
19,15: Sapere (Romanzo poliziesco)
19,45: Sport - Cronache italiane - Oggi al Parlamento
20,30: Telegiornale della sera
21 —: Tv 7 (settimanale di attualità)
22,15: Milledischi (rassegna di attualità musicale)
23 —: Telegiornale della notte

secondo canale

17 —: Corsa di trotto
21 —: Telegiornale
21,15: L'ereditiera (commedia)

i programmi di domani

PRIMO CANALE — Ore 12,30: Sapere; 13: Oggi le camiche; 13,30: Telegiornale; 17: Per i più piccini; 17,30: Telegiornale; 17,45: La tv dei ragazzi; 18,40: Sapere; 19,10: Sette giorni al Parlamento; 19,35: Tempo dello spirito; 19,50: Sport - Cronache del lavoro; 20,30: Telegiornale; 21: Speciale per noi; 22,15: A-Z; 23: Telegiornale.

SECONDO CANALE — Ore 18,30: Scuola aperta; 21: Telegiornale; 21,15: Mille e una sera; 22,10: I racconti del maresciallo; 23,10: Sette giorni al Parlamento.

oggi alla radio

primo

Giornale radio: ore 7; 8; 12; 13; 14; 15; 17; 20; 23,0
7,43 Quadrifoglio
10,15 I lavoratori: Tom Jones
10,27 Una commedia in breve minuti: «La bisbetica domata» di Shakespeare
11,35 Buon pomeriggio
12 — I ragazzi delle Regioni
12,20 Per voi giovani
13,15 Musica leggera
13,30 I tarocchi
14,45 Italia che lavora
15 — Contrappunto
15,30 Country Western
20,15 Ascolta, si fa sera
20,20 Un classico all'anno
21 — Musica leggera
21,15 Concerto: direttore Rudolf Kempe

secondo

Giornale radio: ore 6,30; 7,30; 8,30; 9,30; 10,30; 11,30; 12,30; 13,30; 15,30; 16,30; 17,30; 18,30; 19,30; 22,30; 24.
12 — Hit parade
13,40 Quadrante
14 — Come e perche
14,05 Su di giri
15 — Non tutto ma di tutto
15,15 Canzoni
15,35 Per i naviganti
15,40 Classe unica
16,05 Pomeriggio
16,05 Corte e perche
16,15 Musica leggera
16,45 Canzoni
17,03 Momenti solo
17,30 Quadrifoglio
20,10 Intermezzo
21 — Libri nuovi
21,45 Dischi
22 — Il settimanale
22,10 «Nederick Random» di T. Smollett
23 — Per i naviganti
23,05 Canzoni

terzo

Giornale radio: ore 18; 23.
18 — Intermezzo
19 — Due voci, due epoche
19,30 Musiche di Schoenberg
20 — «Goyescas» di Granados
21 — Avanguardia
19,35 Musiche di Haydn
17 — Le opinioni degli altri
17,20 Sui mercati
17,25 Fogli d'album
17,35 Conversazione
17,45 Jazz
18,15 Quadrante economico
18,45 Piccolo pianeta
19,15 Musiche di Schubert
20,15 L'influenza del tempo e dei cieli
20,45 Conversazione
21,30 Musiche di Schubert

Dopo il trionfo di critica e di pubblico a Berlino - New York - Londra - Barcellona
OGGI al DORIA
IL CONFORMISTA
Il film di Bernardo Bertolucci
Tratto dal famoso romanzo di Alberto Moravia
Una superlativa interpretazione di Jean-Louis Trintignant

ORARIO SPETTACOLI: 14,10 - 16,10 - 18,20 - 20,20 - 22,30
VIETATO AI MINORI DI 14 ANNI

dove andiamo questa sera

STAMPA SERA
Venerdì 5 - Sabato 6 Febbraio 1971

Teatri, ritrovi a Torino

ALFIERI: questa sera ore 21,15 Walter Chiari in «L'ultimo degli amanti infuocati» di Neil Simon con Lilla Attanasi, Paola Mannoni, Vanna Busoni. Prenotazione botteghino Teatro, tel. 535.446. Ult. 3 giorni.

CARIGNANO: questa sera ore 21 Lilla Brignone, Gianni Santuccio, con la partecipazione straordinaria di Tino Carraro in «Amleto se vi vuole sir gran bene», di P. Paolo Campanile. Regia dell'autore. Ultimi 3 giorni.

TEATRO ERBA: questa sera ore 21,15 esatte, la Compagnia della Ginestra in «L'avventura di un povero cristiano» di Ignazio Silone. Prez. lit. 600.467. Ult. 3 giorni.

TEATRO STABILE - ALFIERI: da martedì 9 Gabriel e Gabrielina presentano Paolo Stoppa ed Evelyn Maria Scalera in «Occhi di ragazzi» di Marsano. Prez. v. Rosolen 2, telef. 872.342-43 Teatro Alfieri, telef. 535.440. Spett. in abbonam.

ALCIONE: Corso L. Giaco-Stuarda Carnet nella Rev. «Due cittadini di dicono di ogni sospetto». Orario: 16.15-22.30.

DA GINO CASARET (v. Chiavazza 2 ang. v. Francia, t. 221.000, 224.233): sono le ore Vera Sunnyata. Ent. Eca.

GIANDUIA MARIONETTE (5. Teresa 20; comodi ore 18 «Pinocchio».

PALAGHIACCIO: 15-17.45, 21-23.30

AL GAGATELLE (Lavazza 20; Sabato inaugurato TV circuito chiuso).

AL FLORIDA (v. Bolzano, telefono 341.227): ore 21 Cin-ca-ma, canta Rinaldo Gelmini.

ARLECCHINO: ore 21: I Nomi.

CASTELLINO: 21 Gianni Romano.

COLLEGE (v. La Cimice 13, p. Statuto 30): make Vanderpoorel Rally 11.

GAVOTTA DANZE: riposo.

GAY SALA (v. Pomba 20: ore 16,45 e 21 Fresco e I Ghosti).

LA PERLA: ore 21 Silvano Silva.

LE ROU 21 Marisa e Leo Gallegio.

REPOSI: ore 21 I Mark 9.

TROCADERO: ore 21 I ragazzi di Cadibee.

AL 2000 (v. Stradella 93, t. 290.714): dalle 20 solo i ragazzi del Sole.

ASYLUM (Valdo 7, t. 559.888): ore 21 Musica underground.

BUCCACCIO (Moncalieri 145, telefono 683.806).

COLUMBIA NIGHT CLUB: Attrazioni internazionali.

CRAZY (v. 0 Galliari 9, telefono 630.061): ore 21 I Giganti.

GOLDEN BOY (v. Cesaria 1831.

MACE (v. Camerana 11).

MINI CABARET (c. Svizzera 351, telef. 615.660): Rivoluzione ripide.

MOULIN ROUGE: attrazioni ore 21 e 1,45 orch. Enzo Scarso.

SAN GIORGIO - Valentino Ristorante Discoteca: I Quelidiani.

SHAREE CLUB (via C. Ballaro 1, telef. 530.Fiori): ore 21.

SHAREE - PIANO BAR (v. c. Re Umberto 1, t. 512.492): ore 21 Vibe Fabrizio.

SWING (Bolzano 15): Phil Woods.

VOOM VOOM (v. Borgo 10, telefono 551.040): ore 21 The African People.

WEST END NIGHT CLUB (via Traforo Pena, t. 890.000): Attrazioni internazionali. Quartetto Salvatore Cardillo.

ABATHOUR (Banchi Za, t. 541.0251): 21.

BABY SIGHT - LA CLOCHE - BISTORANTE (telef. 684.215): Frotto in Pino 1000.

CAPRICE (Banchi 10, 551.5268, ore 21).

HOLIDAY (Vitt. 2, tel. 541.7180): 21.

LA GROTTA (v. S. Tommaso 10).

OLD WHISKY (c. Matteotti 4320): 21.

SCOTCH CLUB (v. Cupra 32, Rivoli).

VILLA DAY DISCOTECA: ore 21

WHISKY NOTTE (v. 607 bis: ore 21

cinema prime visioni

CRITICA	PUBBLICO
Capolavoro	Grande successo
Ottimo	Successo
Positivo	Discreto
Discreto	Insuccesso
Mediocre	

AMBROSIO (c. Vittorio Emanuele 92, t. 547.001): La figlia di Ryan di David Lean con Robert Mitchum, Trevor Howard, Sarah Miles, Christopher Jones (Ult. Sett.). Colori (6 mesi - 6 settimane). Vietato ai minori di anni 14. ★ Drammatico

ASTOR (v. Vicoli 8, t. 519.410): La sette brave del sultano (sinthar di Don Siegel, con Clint Eastwood, Geraldine Page, Elizabeth Hartman (Ult. Colori) — Fa l'amore e non la guerra un combattente tenta nella guerra civile e cannibale in collegio femminile sadista. Vietato ai minori di anni 14. ★ Drammatico

CENTRALE D'ESSAI (v. C. Alberto 37, t. 540.110): La più giornata di gloria di Edoardo Bruno, con Philippe Leroy, Pierre Clementi, Maria Maurer, Caroline, Angelica Ippolito (Ult. Bianco e colori — Guerriglia, rivoluzione, amore in una stagione di sangue avventuroso (ore 21,30 circa). 3 registi). ★ Politico

CORSO (c. Vittorio Emanuele 30, t. 510.372): Il Re delle isole di Tom Gries, con Charlton Heston, Geraldine Chaplin, John Phillip Law (Ult. - Panavision a colori — Nell'inquietante scenario delle isole Fidgi e narrata la storia delle Bounty Governor il 50 Stanz degli Usa. ★ Avventuroso

CRISTALLO (v. Lodi 3, t. 836.100): La caccia di Alberto Bevilacqua, con Vanessa Redgrave, Remy Schneider, Marina Berti (Italia-Francia — Colori) — Del pezzo romano: la antigua Bevilacqua fa derivare dicotto di vendetta d'una donna ebrea che ingaggia il pericolosissimo. Vietato ai minori di anni 14. ★ Drammatico

DORIA (v. Cramsci 8, t. 542.422): Il conformista di Bernardo Bertolucci, con Jean-Louis Trintignant, Stefania Sandrelli, Dominique Sanda, G. Moschin, Milly, E. Tamberlani (Italia-Francia — Colori) — Dal romanzo di Moravia: l'ambigua d'un giovane intellettuale negli anni del fascismo e oltre. Vietato ai minori di anni 14. ★ Drammatico

GIOIELLO (v. Principe Colonna 31, t. 300.744): I godaroni in fuga di Jean Ulmah, con Louis de Funès, Claudia Cardinale, Michel Galabru, Nicole Morell (Panavision - Colori) — Nel Messico di Pancho Villa, generale ubriaco e mangiatore è fatto fuori da una pianta sicura. ★ Western

JOLLY (v. Cibrario 6, t. 541.525): Cose di Cosa Nostra di Steno, con Carlo Giuffrè, Paolo Villa, S. Rasoni (Ult. Colori — Per salvarsi da un ricatto spesso politico divertente accadono un «boss» della malavita. ★ Satirico

LUX (Galleria San Federico, t. 541.263): La morale del prete di Dino Risi, con Sophia Loren, Marcello Mastroianni (Italia-Francia — Colori) — Dal tedesco alle soglie, arriva chi del resto è ignoti sospetto: ma il Papa della grassa Chia, vuole che sono fatta lia. ★ Commedia

METROPOL (v. Principe Tommaso 6, t. 652.401): Una dopo l'altra di Claude Pierson con Christian Defaye, Juliette Villard, Bernard Verley (Francia-Italia - Colori) — Di prova con tutti la salute gesta dello amore e alla fine non se sente neppure. Vietato minori 18. ★ Commedia

NAZIONALE (v. Pesaro 7, t. 518.830): Una prostituta al servizio del pubblico e in regola con le leggi dello Stato di Iaio Zingarelli, con Giovanna Ralli, Francesco Giannini, Jean Marie Mory (Italia-Francia — Colori) — «La strada dell'amore» in una storia realistica ambientata nel Vietnam insieme ad un gruppo di soldati americani. Vietato minori anni 18. ★ Commedia drammatica

REPOSI (v. Lagrange 24, t. 514.440): Un nuovo modo per l'Ordine della rivoluzione» di Jean Pierre Mocky, con Jean Pierre Mocky, Henri Poirier, Sylvie di Sol, Anne Delaître (Francia Belgio - Colori) — Vittoria avventuriero, per diventare vero il mestiere scrittore, è convinto di un giorno via esplosiva. Vietato minori 18. ★ Drammatico

ROMANO (Galleria Subalpina, t. 310.145): La prima notte del dottor Daniell, industriale, col complesso del... giocatore di Cesare Ordinati, con Lando Buzzanca, Anita Ekberg, Françoise Prevost, Jean Pierre Cassel, Italia - Lo tutti). — Piccante vicenda della commedia «Arrivare di Sicilia». Vietato ai minori di anni 18. ★ Farsa

VITTORIA (v. Roma 330, t. 511.749): Il silenzio si paga con la vita di William Wyler, con Lee J. Cobb, Robert Lowe, Lois Nettleton, Anthony Zerbe (Ult. Colori) — Nel racconto Tchekhov del Sud, qual per un negro la cui moglie di colore è l'omicidio di un giovane della bottega. ★ Drammatico

proseguimenti

ARISTON (v. Lagrange 24, t. 349.147): La carica dei 101 di Walt Disney. Riedizione d'un cartoon del '61, l'avventura umana. Crudelia (un essere un mistero di pelo dannata vuole sacrificare 15 cuccioletti di razza regalo di cinque di due cagnolini. ★ Disegno animato

ARLECCHINO (c. Sommeiller 22, t. 547.150): Bruscolotta alla Crucisse di Mario Monicelli, con Vittorio Gassman, A. Celi, Stefania Sandrelli, Ugo Tognazzi, Annette Dorr, Duilio Del Prete, Luigi Proietti, Luigi Vellotti, Paolo Stoppa, Peppino De Filippo, Ugo Fangeria (Colori — «L'armata» e «Guerra» in un cruciale. ★ Satirico

AUGUSTUS (c. C.I.M. 76, t. 230.314): Vamm e mmor, campagnon di Sergio Corbucci, con Franco Nero, Tomas Milian, Jack Palance, Karin Schubert (Italia - Colori) — Nel Messico di Pancho Villa, generale ubriaco e mangiatore è fatto fuori da una pianta sicura. ★ Western

CAPITOL (v. San Domenico, t. 540.403): Operazione Crimen Scuola di Mario Edoardo, con Pilar Velasquez, Fabio Testi, Brady (Italia-Francia - Colori) — Per salvarsi da un ricatto spesso politico divertente accadono un «boss» della malavita. ★ Satirico

DORA (Galleria San Federico, t. 541.263): La morale del prete di Dino Risi, con Sophia Loren, Marcello Mastroianni (Italia-Francia — Colori) — Dal tedesco alle soglie, arriva chi del resto è ignoti sospetto: ma il Papa della grassa Chia, vuole che sono fatta lia. ★ Commedia

METROPOL (v. Principe Tommaso 6, t. 652.401): Una dopo l'altra di Claude Pierson con Christian Defaye, Juliette Villard, Bernard Verley (Francia-Italia - Colori) — Di prova con tutti la salute gesta dello amore e alla fine non se sente neppure. Vietato minori 18. ★ Commedia

NAZIONALE (v. Pesaro 7, t. 518.830): Una prostituta al servizio del pubblico e in regola con le leggi dello Stato di Iaio Zingarelli, con Giovanna Ralli, Francesco Giannini, Jean Marie Mory (Italia-Francia — Colori) — «La strada dell'amore» in una storia realistica ambientata nel Vietnam insieme ad un gruppo di soldati americani. Vietato minori anni 18. ★ Commedia drammatica

NUOVO (Galleria San Federico, t. 541.263): La morale del prete di Dino Risi, con Sophia Loren, Marcello Mastroianni (Italia-Francia — Colori) — Dal tedesco alle soglie, arriva chi del resto è ignoti sospetto: ma il Papa della grassa Chia, vuole che sono fatta lia. ★ Commedia

ROMANO (Galleria Subalpina, t. 310.145): La prima notte del dottor Daniell, industriale, col complesso del... giocatore di Cesare Ordinati, con Lando Buzzanca, Anita Ekberg, Françoise Prevost, Jean Pierre Cassel, Italia - Lo tutti). — Piccante vicenda della commedia «Arrivare di Sicilia». Vietato ai minori di anni 18. ★ Farsa

VITTORIA (v. Roma 330, t. 511.749): Il silenzio si paga con la vita di William Wyler, con Lee J. Cobb, Robert Lowe, Lois Nettleton, Anthony Zerbe (Ult. Colori) — Nel racconto Tchekhov del Sud, qual per un negro la cui moglie di colore è l'omicidio di un giovane della bottega. ★ Drammatico

seconde e altre visioni

ALEXANDRA (v. Sestri 18, t. 211.261): Non l'accusate, la donna che ha vinto la notte. Monica Vitti, P. Clementi, G. Moschin, Sylva Koscina. Technicolor. ★ Commedia

COLOSSEO (v. M. Cint. 23, t. 531.0543): Duntal e salva. K. Douglas, H. Tiola, H. Cruini. Colori. Vietato minori anni 14. ★ Drammatico

FARO (v. Po 30, t. 82.216): Non l'accusate, la donna che ha vinto la guerra. Monica Vitti, Sylva Koscina, S. Bandera, P. Clementi, U. Moschin. A colori. ★ Commedia

FEMINA (c. Trapani 37, t. 572.017): Non l'accusate, la donna che ha vinto la guerra. Monica Vitti, Sylva Koscina, S. Bandera, P. Clementi, G. Moschin. A colori. ★ Commedia

IDEALE (v. Cigna 47, t. 436.500): L'impossibile di avere normale, Elliot Gould, Candice Bergen. Colori. Vietato ai minori di anni 18. ★ Commedia drammatica

HOLLYWOOD (c. R. Margherita 168, t. 852.418): Una notizia di portata grido di morte... arriva Sartana. Colori. Sartana 14,45. Ult. 22.30 ★ PRIMA VISIONE

LA PERLA (c. De Gasperi 28, t. 584.201): Un silenzio pieno di fine. Peter McEnery, A. Heuriel. Colori. ★ Satira politica

MASSAUA (p. Massaua 9, t. 745.045): Una notizia di portata... un grido di morte... arriva Sartana. t. Colori. Sartana. ★ PRIMA VISIONE

MASSIMO (v. Montebello 8, t. 876.041): L'impossibile di avere normale Elliot Gould, Candice Bergen. Colori. Vietato ai minori di anni 18. ★ Commedia drammatica

ERBA (Teatro Stabile - Corso Monciliari 241, t. 690.467): Ragazzi di strada, donne! Emulsioni e risate, parole di cornici.

MAFFEI (v. Principe Tommaso 35, t. 684.994): Il prete spiegato da Marco Vicario, con Lando Buzzanca, Rossella Falk, S. Rasoni, Ira Furstenberg (Italia-Francia — Colori) — Per salvarsi da un ricatto spesso politico divertente accadono un «boss» della malavita. ★ Satirico

TORINO (v. Pò 2, Galleria 2, t. 550.555): Amoreus Venezianus di Emilio Maria Salerno, con Pamela Tiffin, S. Rasoni, Lino Musante (Italia - Colori) — In una Venezia straordinariamente suggestiva il prete e forte ultimo incontro di due coniugi viziosi di un teatro di alto senso. ★ Drammatico

spettacoli di provincia

CARMAGNOLA
SPLENDOR: Beato fra le donne.
CASELLE
ITALIA: L'ostica.
ROMA: Gli avvoltoi hanno fame.
CHIERI
SPLENDOR: Ghette di Ambrogio.
CHIERISE: La prigioniera e Sartana face piazza pulita.
AUDITORIUM: La battaglia del deserto.
CHIVASSO
POLITEAMA: I due magli del Rollo.
CINECITTA': Ancora dollari per Gringo.
CIRIE'
CATALANO: Vamos a matar compañeros.
ITALIA: Le foto proibite di una signora per bene.
RICCARDI: Sdegno, la piccola infatuata.
LANZO
NUOVO: Soldato blu.
LEINI'
ARENA: Mezzo terribile.
IVREA
POLITEAMA: Braccio a alle Crociate.
SPLENDOR: L'impossibile di esser normale.
BIBIO: La prima notte del dottor Daniell.
MONCALIERI
EXCELSIOR: Meravigliè dell'amore.
ITALIA: Il presidente.
ORBASSANO
MODERNO: Gli spericolati.
PINEROLO
ITALIA: La prima donna del Giorgio.
NUOVO: Una prostituta al servizio del pubblico.
HOLLYWOOD: Il gatto e la gattei.
SOCIALE: Mariale contro i mostri.
S. ANTONINO
MODERNO: Nude e cotte alla fuoie.
SETTIMO
GARIBALDI: Viva la donne.
SESTRIERE
FRATELLI: La confessione.
SUSA
CIVICO: La carica dei 101.

nel Piemonte

ASTI
VITTORIA: Le carogne.
POLITEAMA NAZIONALE: Canone diamanti dietro la lavagna.
TEATRO ALFIERI: L'ultimo di Sartana.
LUX: Una prostituta al servizio del pubblico e in regola con le leggi dello Stato.
SPLENDOR: La trentaseiesima carogna.
SALONE ALFIERI: La tenda delle violette.
LANELLI
BALBO: Colpo di grazia.
BAGNO D'ORO: Brevi gioconi settentrionali.
NIZZA MONFERRATO
VERDI: Lo sperone.
AURORA: Il presidente.
ALESSANDRIA
ALESSANDRINO: Poppea.
AMBRAI: Topaz.
BAZZANA: La vendetta di Zorro.
GALLERIA: Dal mucchio.
MODERNO: Grande caldo per il raccolto delle donne.
FORUM: Il domo comunale.
ALBA
ARISTON: Quando le donne avevano la coda.
AMBRAI: Topaz.
BATTISTI: La salma dei morti.
CARISIANI: Il vendicatore dell'Ave Maria.
GRADA
EDEN: Il giustizio del mezzo sole.
MODERNO: Mario Walch, un uomo duro e morto.
TORRILLO: Apoi impossibili.
POZZOLO FORM.
MODERNO: Fumo di Londra.
CASALE MONFERRATO
POLITEAMA: La grande notte del dott. Daniell.
NUOVO: I vendicatori dell'Ave Maria.
MODERNO: Un uomo chiamato Apo cavallo.
VITTORIA: Nini Tirabuscio.
NOVI LIGURE
CRISTALLO: I cannoni di Navarone.
IRIS: Due bianchi nell'Africa nera.
ITALIA: Il respettivo.
SERRAVALLE SCRIVIA
LARA: Il buco nella diga.

CUNEO

NAZIONALE: Le carogne.
FIAMMA: Il dott. Daniell.
CORSO: La copaia.
ITALIA: riposo.
ALBA
EDEN: I grandi bianchi.
CORSO: Le streghe.

MONDOVI
CORSO: Barbara non perdona.
ITALIA: Quando le donne avevano la coda.
TORRASO
ASTRA: Ma chi l'ha visto le palestre?
ODEON: Soldato blu.
SALUZZO
ITALIA: Al nobile di forte le fanciulle.
CIVICO: Amore Formula 2.
SPLENDOR: Dossier 212 destinazione morte.
SAVIGLIANO
NAZIONALE: Ombre di Amburgo.
IRIDE: O dolce pace fangoide cattolica.
BRA
IMPERO: Amerasia: fiori e sorrisi blu.
VITTORIA: Una prostituta al servizio del pubblico.
POLITEAMA: I giustizieri.

NOVARA

ASTRA: La prostituta e l'azzurra free piazza pulita.
COCCIA: Le foto proibite di una signora per bene.
ELDORADO: Tutti quelli a Las Vegas.
ENCELSIOR: Nell'anno delle corna multiple.
FARAGGIANA: Il delitto perfetto.
VITTORIA: Prima le perdono, poi l'ammazzo.

ARONA
MODERNO: Il capo Vanese prende l'IVA: 4 per Cavalina.
ROMA: Al posto di fuoco la bandiera.

VERBANIA
APOLLO: I magnifici 7.
ARISTON: Gli avanzi del buco cento mila.
IMPERO: Per un dollaro subito.
SOCIALE: Arrabbiato cercatore.

OMEGNA
SPLENDOR: La foto proibite di una signora per bene.
SOCIALE: Io non scappo, fuggo.
ORATORIO: Gattopio.

VERCELLI

CIVICO: Subterfugio.
ITALIA: Soldati e la schiava ribelle.
AZTEA: Le piacevoli esperienze di una giovane cameriera.
PRINCIPE (p.): Bonvesuto.
VIOTTI: La sfida brutta del soldato Jonathan.
VERDI: La prima notte del dottor Daniell.

BIELLA
APOLLO: Mondo!
IMPERO: Il re delle feste.
MAZZINI: La caduta.
MARCONI: Chiusi.
ODEON: La caduta.
SOCIALE: Nudi Trasbordo.

BUSCOSSIA
SOCIALE: Francesco alla Crociata.
VALLEMOSSO
VALLEMOSSO: Penalteri d'amore.

AOSTA

CORSO: Faccia a faccia.
GIACOSA: Dinastia: quelle nuova individuo.
ITALIA: Quando il sole scotta.
LUX: I cadaveri vanno al Jazz Giovanni.
SPLENDOR: La chiamavano Trinità.

SAINT-VINCENT
NUOVO: Ognuno per sé.

VERRES
IDEAL: Verdetti Willy Kid

in Liguria

GENOVA

POLITEAMA MARCHERITA: Recital di Nino e Gaber.
STABILE - SALA - E. DUSE (v. 12 luglio ovvero vita, amori, amicizia e morte in verso nel signor Hulsbe nostro contemporaneo» di Mulisch-Balzarini. Regia di Luigi Squarzina.
STABILE - AL TEATRINO (c. Sperimentale-cabaret «Di vapri e di strade» - Compagnia del Quino Nero.
SUPERBA: Sulle scene Compagnia di Rivista Tarantino-Ubaldi. Sulle schermo: Zum Zum Zum.

ASTOR: Dingue, quelle epoque quelle quelle!
AUGUSTUS: Il gatto e la gattina.
GRATTACIELO: Vogue.
LUX: Una Messa per Dracula.
MODERNO: I due magni del pallone.
OLIMPIA: Non mangiare i cani-bagni che dormono.
ORFEO: Il gladiatore del Pearl-Central.
PALAZZO: La moglie del prete.
RITZ: La cavalletta.
VERDI: La figlia di Ryan.
AURORA: I senza nome.
DIANA: Vamos a matar compañeros.
DIONISO: Arrivederci alla Capolana.
IDEAL: Le cagne.

CHIAVARI
ASTOR: La prima volta.
CASTERO: Angeli in bandiera.
CENTRALE: Le piacevoli esperienze di una giovane cameriera.
NUOVO: L'ossessione del mostro.
ODEON: Via dalla pazza folla.

S. MARGHERITA LIGURE
CENTRALE: I vigilacchi non pagano.
MIRANON: La spirale del terrore.

CAMOLLI
ODEON: Alla nipote vergine.

RAPALLO
GRITONE: Cinque fucilate per la fine di agosto.
ITALIA: La moglie del prete.

SAVONA

ASTOR: La figlia di Ryan.
DIANA: Operazione Crimen Scuola.
ELDORADO: Il gatto e la gattina.
OLIMPIA: Quante belle donne.
TEATRO CHIABRERA: I dodici mesi.

CAIRO MONTENOTTE
CRISTALLO: L'isola delle vedove.

ILLASIMO
ITALIA: Il Vendicatore.

CENGIO
SOCIALE: La vendetta di Gwangi.

VARAZZE
TEATRO: I guerrieri.
VERDI: Le mie mani sul mio corpo.

ALBISOLA CAPO
DORIA: Pussycat, Pussycat, io amo.

ALBISOLA MARINA
MARCONI: Quante belle donne.

VADO LIGURE
SABAZIA: Isabella, duchessa dei diavoli.

SPOTORNO
MIGNON: L'ira di Dio.

NOLI
CRISTALLO: Dorlago.

FINALE LIGURE
VITTORIA: La prima notte del dottor Daniell.
IDEAL: Cromwell.

PIETRA LIGURE
COMUNALE: In due si, in tre no.

LOANO
LOANESE: Il crepuscolo degli dei.
PERLA: L'oro del bravados.

CERIALE
ODEON: Topaz.

ALBENGA
AMBRA: La notte morta.
ASTOR: Diabolik e sorelle.
CRISTALLO: Venga a prendere il caffè da noi.

ALASSIO
COLOMBO: Le Mura.
RITZ: Le piacevoli esperienze di una cameriera.

IMPERIA

CAVOUR: Il re dei mariari.
CENTRALE: Io non sparo, Jerry.
CROCE BIANCA: Il macchio selvaggio.
DANTE: Al posto di fuoco la bandiera.
ROSSINI: Un poliziotto a New York.

DIANO MARINA
DIANESE: Una sedova tutta d'oro.

RIVA LIGURE
CORALLO: Un uomo da marciapiede.

ARMA DI TAGGIA
CAPITOL: Keoma.
CERRI: Come il vento su gli.

SANREMO
TEATRO DEL CASINO: Giochi da tagliati con E. Stoppa e L. M. Sanfatino.
NIGHT-CLUB DEL CASINO: Orchestra I Pinchitti e The Highland Dancers.
ARISTON: Il gatto e la gattina.
CENTRALE: Operazione Crimen Scuola.
SANREMESE: Anno 2118 progetto X.
ORFEO: La figlia di Ryan.
SUPERCINEMA: La chiamavano Trinità.
LUX: Nulla Nula.
ASTRA: Festa per il compleanno del caro amico Harold.
MIGNON: La cattiva.

BORDIGHERA
OLIMPIA: Airport.
ZENI: Così dolce, così perverso.

VENTIMIGLIA
EUROPA: Anonimo veneziano.
IMPERO: Uomini e mostri contemporaneo.
COMUNALE: Dossier 212 operazione morte.

LA SPEZIA

CIVICO: Il gatto e la gattina.
ODEON: Nulla Trasbordo.
NUOVO MARCONI: I due magni del pallone.
DIANA: Nuovo financial amigos, paga Santana.
COZZANI: Una prostituta al servizio del pubblico ed in regola con le leggi dello Stato.
MONTEVERDI: Il plus degli uomini violenti. Segue: Frustrano.
ASTRA: Il più arrapato.
SARZALDO: La gatta pericolosa.
ARSENALE: Sono uomini ed un cervello.

LERICI
GALDONO: Quando le donne avevano la coda.

LEVANTO
ROMA: Brevi giochi schiavoni.

SAN TERENZO
GIARDINO: Gli avvoltoi hanno fame.

in Emilia

PIACENZA

POLITEAMA: Amarsi veneziani.
APOLLO: Il gatto e la gattina.
CORSO: La sfida brava gli soldato Jonathan.
IRIS: La chiamavano Trinità.
PLAZA: Arriva Charlie Brown.
ROMA: Frankenstein Frankenstein.
EXCELSIOR: Speed.

vita di notte

Sessanta travestiti E' Carnevale

● Sessanta «travestiti» pensanta. Questo, occhio e croce, il numero dei grandi-nonibili che interverranno domani sera alla festa che Riccardo Cariola, proprietario del «Night and day», ha deciso di offrire nel suo locale, «Giocheremo con le bambine / alle belle statuine / per il bimbo vincitore / tocca il gioco del dottore». I veri agramentali ed anonimi fanno parte dell'invito-compito, carta quadrettata, calligrafia infantile, con il quale si precisa che l'ingresso del locale sarà sbarrato a chi non arriverà travestito da bambino.

Saranno in molti gli infanti, cuoce sempre. Alla stessa in suonerà per loro il pianista Luciano Biasi. Già l'altra sera ha intrattenuto gli organizzatori della festa (l'indossatrice Patrizia e il marito pittore Piero D'Amore, Lia Durnano e Gianfranco Bertaina, animatissimi), suonando «Like someone in love» per i begli occhi (miopi) di Laura Spalco, concentrata invece ad arrotolare proscitto sui grissini. Domani il pianista confidenziale forse allieterà i «piccoli travestiti» suonando «Giochi (fanciulleschi) proibiti».

● Al «Pata-Pata» sono stati visti i pittori Pietro Carena e Paolo Pisatti (il commesso dell'episodio Jannacci - Viti nel film «Le Coppie»).

Cronaca di MARIO BARIONA e UMBERTO ZANATTA

"Japo„ by night

Cappellaccio nero a larghe falde e spiccato accento modenese, Sergio Benini, mago e prestidigitatore abilissimo (per hobby ma si esibisce anche in tv) ha offerto uno spettacolo improvvisato all'Whisky-Notte. Ha riscosso un successo strepitoso. E' a Torino in questi giorni per fare acquisti al Samia. La sua vera attività è quella di commerciante ed ha una catena di negozi a Mantova Modena Suzzara e Reggio.

Tempo fa, il presentatore Corrado che aveva fatto compere da lui si è ritrovato nel pacco, a Roma, un piccione che prima non c'era.

Ad un altro tavolo due «japo» con gli amici: Kioto Kawashima, architetto e «designer» ed il dottor Toshiaki Nigashifushimi con Franchino Bebo «designer» della «Linea Tre», Paola Savati (studentessa di lettere e Antonia Poro (Magistero) che per gli occhi a mandorla qualcuno scambiava per la terza giapponese della compagnia.

Breve visita anche del conte Giorgio Balbo importatore di whisky (Black and white) conversazione sul tema: malto o bassiet?

Sempre al «Notte» incontrato il pittore Valerio Miraglio che tra un whisky e l'altro fantasticava delle «ombre» che presenta domani a Cuneo

"Strip„ alla Rugantino

● *Apertura del carnevale al «Casanova», mercoledì notte con il raduno di «Zingari della Turingia». Costumi, piedi nudi, corsetti ricamati, foulards, camicie e pantaloni strappati, qualche torso nudo e catene, cloridoli, bracciatelli, anelli ed orecchini a profusione.*

Fra i presenti il pittore Colombotto Rosso, l'accompagnatrice ufficiale Giò Abrate (ma quando si sposa?), con Carlo Ticioli (pellicciaio), il notaio Silvio Gancia, l'indossatrice giapponese Ijima Kayoko, Walter Auditore e Lia Stellino.

I migliori costumi sono stati premiati con targhette d'oro dal proprietario Piero Bollito (abbronzata con lampada e creme, medaglie di platino, di oollo, valore 150 mila, per paura di perdersi). Vincitori: Tere Buzzi, Grazia Santesso, Lalla Jeva, Enzo Scaringella, e Laura Spalco, una impiegata di banca con una rosa sulla giarrettiera nera.

● *Strip a sorpresa in chiusura. Tivioli al grido di «Detto fra noi ho le gambe più belle della sala» (menzogna), si è spogliato (non integralmente) ed è rimasto in mutande. Tivioli perde i capelli, ma non il vizio.*

Lo spettacolo alla Rugantino è stato ripreso dal fotografo Turcati, straordinariamente sono la bella moglie, con un improvvisato numero personale tipo «Blow-up». La stripteaseuse alla fine, stremata, si è abbandonata su un divano ed ha fumato... l'ultima Murattì.

Walter, che vai raccontando

Personaggi in vista al «Tuxedo». Premiato l'impacciato divo del western Giuliano Gemma. Walter Chiari ha raccontato barzellette «un po' spinte perché alcune vicissitudini mi hanno fatto crescere». Tutto chiaro? Mica tanto per chi non conosce le vicissitudini. Poi ne ha raccontate altre a tavola per far ridere il commendator Pignelli, redare da Foggia.

Giorgio Dearsola (caffè), al tavolo con la moglie Mirella, Baldovino Bonnoni (ex Polo Club) e consorte, Ada Gheiti (bicicletta Frejus), ha riso fino alle lacrime: l'ultimo bicchiere era stato di champagne-triste.

In sala Anna Maria Morselli, «fidanzata» di un noto nucellista di via Cavour, ha ballato (una sola estate, questa era ad Alassio per il concorso di «Stampa Sera» e «La più bella sei tu») con Silvio Noto, presentatore romano.

Serata eccezionale ieri allo «Swing» di via Botero: suonava il quartetto di Phil Woods (piano Gordon Beck, basso Henry Texier, batteria Daniel Humair). Tra i presenti l'architetto Edoardo Comoglio, Toni Lama, figlio dell'ex provveditore agli studi, gli «amari» coniugi Cora e la bella indossatrice Italia Viglino, oggi al Salmia (ha due sole passioni: correre di regolarità in auto e jazz).

Accadde una sera a cena

Ma il bello venne dopo. Da «Don Vincenzo» a Salice d'Ulzio hanno cenato Laura ed Enzo Grigo (pubblicità e «vecchia riserva-play-boy») con Graziella e Giacomo Di Bartolomeo, e Marisa e Gigi Ghiringhelli. Il dopo: hanno ballato al Charlie Brown dove erano Carlotta Motta e Annamaria Giacich (ai piedi tanti colletti e in mano le più belle borsette d'oro dell'anno) con i rispettivi mariti, l'avvocato Kiki e l'industriale Renato. Per l'architetto Giorgio Occhipinti e la moglie Aurora (uffa, che tardi, uffa che tardi!) l'orchestra ha suonato «La fine del mondo». Ballavano anche i Bosticco della «Mandia» di Bardonecchia e Roberto Perego (Hotel Suisse a Torino e Frejus a Bardonecchia) con la moglie Maria Pia. Mauro Covino (cerniere Riri) ha telefonato più volte. Nell'ombra, malvisti, ballavano Gigi Sciaccaluga (da Genova) e il western-play Franco nonché Capietti

MINI CABARET
c. U. Savoiefica 351 - Pron 615.660
Saranno da L'E CANTA TURIN
con RENZO GALLO
BEPPE 'D MUNCALE'
MARIO OFFIDANI
e JEAN PORTA
Orchestra M° RICCARDO BOCCI
Specialità cucina piemontese
Pranzi normali
Aperto tutte le sere - Mercoledì riposo

SWING v. Botero 15
Jazz
Sperra ultimo eccezionale concerto
PHIL WOODS
GORDON BECK
HENRY TEXIER
DANIEL HUMAIR

VOOM VOOM
Via Borgo 10 - telef. 551.040
Da «Alla gradinata»
THE AFRICAN PEOPLE

L'ALTRO MONDO
ALBA - Domani
VEGLIONISSIMO VESTEBENE
2 COMPLESSI
I favolosi LE STARS
(Complesso femminile)

Avviso ai produttori di ARTICOLI REGALO

regalare coi tempi
regalare novità

La 2ª Esposizione Internazionale del REGALO NOVITA' si svolgerà alla Fiera del Mare di Genova dal 15 al 23 maggio 1971

Informazioni: O.E.I. S.p.A. - Via Assarotti, 7 - 16122 Genova - Tel. 81.06.22 - 88.34.48
Ente Fiera - Piazzale Kennedy - 16129 Genova - Tel. 59.56.51 - 52.555 - 53.485

Porta Palazzo un quartiere supermercato

In una cornice da "casbah" il rione più commerciale di Torino

Accanto ai padiglioni e alle bancarelle di piazza della Repubblica, le vie strette e lastricate del «Balôn» - Prosperano traffici leciti e il «mercato nero» - E' il punto d'arrivo di gran parte degli immigrati: una camera senza servizi (in case cadenti) costa anche 20 mila lire al mese

Qualcuno ha proposto l'abbattimento delle «due isole», le case che formano la strettoia iniziale di corso Giulio Cesare. Proteste dei commercianti: «Si rovinerebbe l'estetica della piazza e gli automobilisti, ora costretti a rallentare, arriverebbero a grande velocità»

L'atmosfera di una «Casbah» e le comodità di un supermercato. I due aspetti fondamentali della zona di Porta Palazzo si traducono bene anche nel suo assetto urbanistico. Da una parte le strette vie con le case vecchissime e il lastricato per terra; dall'altra la grande piazza con migliaia di bancarelle e gli immensi padiglioni coperti. Il primo dei due aspetti, quello della «Casbah», dovrebbe scomparire.

«Il piano regolatore — dice Sergio Longanizzi, vicepresidente del comitato di Porta Palazzo — *prevede lo smembramento delle vie insane e anguste per lasciar posto alla nuova sistemazione di via Borgo Dora. Dovrebbe nascere una specie di superstrada, parallela a corso Vercelli, che dal fiume raggiunga corso Regina. Il progetto ha ormai undici anni, ma non è mai stato messo in pratica e la zona del Balôn rimane malsana. Al posto delle vecchie case cadenti non rinasce no a far costruire strade più digitose e edifici più accoglienti. I proprietari non abbattono per paura di rimetterci e altre aree libere non ce ne sono. Qui l'ultima costruzione è del 1958».*

I palazzi, marci d'umidità, quasi si sgretolano, giorno per giorno, sotto gli occhi dei commercianti del «Balôn» e delle migliaia di torinesi che frequentano questo caratteristico mercato.

La speculazione sull'alloggio locca a Porta Palazzo forse i vertici più meschini. Il quartiere, dai giardini Reali al Rondò della Forca, da corso Regina alla Dora, è un po' il punto d'arrivo della manodopera immigrata dal Meridione. Per due ragioni, una psicologica ed una economica. La prima si spiega con la presenza nel rione dei compaesani e di un centro commerciale attorno a cui gravitano migliaia di attività che potrebbero essere intraprese nei momenti più duri dell'inserimento. Lo secondo è dettato dalla ricerca di una casa: è una delle poche zone dove si trova ancora la cameretta singola, le due stanze senza servizi, la soffitta con l'acqua che scorre sui muri. E quindi, dove si paga di meno.

Se è vero, però, che gli affitti sono meno cari è altrettanto vero che le richieste dei proprietari sono esose, sproporzionate al locale che viene ceduto, spesso al limite della sfruttamento. Facciamo degli esempi: per una stanza, servizi sul balcone, casa con la scala corrosa dall'umidità (più che di gradini si può parlare ormai di un'unica via in salita dentro il palazzo) si chiedono anche 15-20 mila lire al mese. *«E non basta* — continua Sergio Longanizzi — *molti di questi edifici non hanno nemmeno il permesso di abitabilità».*

Un esempio: in un palazzo di via Borgo Dora il padrone di casa è stato costretto, per un'ispezione del Genio Civile, a dare gli sfratti. Un suo dopo ha ripreso ad affittare con canoni raddoppiati. Non ci sono servizi, spesso mancano gli allacciamenti della luce e si vive a lume di candela. L'esosità dei proprietari, inoltre, spiega perché nella stessa stanzetta vivano spesso anche due famiglie (a volte dieci persone in pochi metri quadrati): non possono permettersi la spesa di due affitti. In corso Giulio Cesare, in un palazzo con tre scale abitano 800 famiglie.

Tra Porta Palazzo e il «Balôn» lavorano circa 1300 commercianti. Il numero riguarda soltanto i possessori di regolari licenze. Ma tra le bancarelle fiorisce anche l'attività clandestina. Il contrabbando è uno dei volti del rione. C'è sempre stato: dalle radio agli orologi, dalle sigarette agli accendini. E qualche volta anche le armi. Decine e decine di persone con affari per milioni che sfuggono ad ogni controllo fiscale. E nonostante ciò tre settimane fa il commissariato di Borgo Dora è stato abolito e la zona è passata sotto la giurisdizione di Vanchiglia.

«Un errore più madornale — dice Vincenzo Osella, consigliere comunale e presidente del comitato — *non potevano farlo. Come è possibile lasciare senza polizia un borgo come questo, soprattutto tenendo conto della presenza di centinaia di attività commerciali, magazzini, piccole industrie? Volete un esempio pratico di quanto abbiano sbagliato? In pochi giorni, da quando gli agenti sono scomparsi, i grossi furti si sono moltiplicati. Ecco i più grossi: alla Polenghi Lombardi, alla Fucib, in tre magazzini di articoli in renna, di casalinghi e di elettrodomestici, nel deposito della ditta Traglia e così via. L'altra sera hanno rubato un camion con mobili per arredare 12 camere da letto».*

Il verde. Per 52 mila abitanti ci sono, sì e no, 12 mila metri quadrati a disposizione: un po' di Lungodora, i viali, l'ultima parte dei Giardini reali. Praticamente nulla. *«Dicono* — sostiene Vincenzo Osella — *che qui le aree sono tutte occupate. Non è vero. In via Borgo Dora c'è l'immenso palazzo dell'Arsenale. E non serve più a nulla: sono rimaste una cinquantina di persone con poco o niente da fare. Qui si dice che da sei mesi stanno lavorando lo stesso comune. Ebbene, perché non si può abbattere il palazzo e farne un grande giardino, magari con qualche impianto sportivo (non ne esistono)?».*

Passando al corso Regina le possibilità di reperimento di aree verdi sembrano relativamente facili. Una è quasi sicura: l'abbattimento del manicomio di via Giulio che dovrebbe lasciare il posto a due scuole e a un grande giardino. *«E poi* — continua il presidente del comitato — *riteniamoci che i Giardini reali sarebbero utilizzabili solo se gli abitanti della zona di corso Regina, via Fiocchetto e corso XI Febbraio potessero avere un accesso diretto. Abbiamo proposto di creare un passaggio da via XX Settembre sino ai Giardini. E mentre parliamo di aree, quando sarà utilizzato il Cimitero abbandonato di San Pietro in Vincoli?».*

Le scuole. Medie e elementari ce ne sono, magari con classi superaffollate, ma la situazione non è drammatica come in altre zone. Manca invece completamente un asilo. «E questo — dicono gli abitanti — è un borgo popolare dove entrambi i genitori lavorano e sono costretti a lasciare i figli soli, spesso in mezzo alla strada».

Il traffico. La Piazza della Repubblica è un crocevia obbligato. Nelle ore di punta, e al sabato per tutto il giorno, l'incrocio al centro della piazza è quasi insuperabile, nonostante l'impegno dei vigili urbani: trám, pedoni con le borse cariche di merci, automobilisti che svoltano a sinistra. In attesa della sopravvia sulla stazione Dora e dell'allargamento di corso Novara che dovrebbero dirottare il grande traffico di passaggio, qualcuno aveva proposto una soluzione: abbattere le due case (sono chiamate le «due isole») che provocano la strettoia all'imbocco di corso Giulio Cesare. *«Un'idea da respingere* — commenta Osella — *non solo perché si distruggerebbe l'architettura della piazza, ma soprattutto perché quella strettoia è una specie di salvagente. Le auto che arrivano a tutta velocità da corso Giulio Cesare sono costrette a rallentare ed entrare a Porta Palazzo a passo d'uomo. Altrimenti vedreste quanti incidenti!».*

Vincenzo Osella

Pier Michele Girola

Nei programmi niente

«A parte la necessità di bonificare certe zone con l'abbattimento delle case cadenti e l'apertura di vie più spaziose — dice l'assessore ai Lavori Pubblici Migliano — bisogna sottolineare come tutto il rione sia gravemente urbanizzato, con poche aree libere e quindi poche opere da attuare».

Intanto, invece, l'attività nelle strade. Le vie vecchie vanno bitumate e sistemate. Per quest'anno sono in programma lavori in via Andrea Pisano, in strada del Fortino, in via Andorno, sul lungodora Savona.

«L'opera più importante portata a termine recentemente da questo assessorato — conclude il dr. Migliano — è il ponte sulla Dora all'altezza di corso Regio Parco. In cemento precompresso, sostituisce il vecchio in muratura. Largo 14 metri, è costato 338 milioni di lire».

Scomparsa la polizia, arrivano i vigili

Il commissariato di Borgo Dora è stato soppresso tra le proteste di tutti gli abitanti

Il quartiere che gravita attorno a Porta Palazzo (il quinto nella suddivisione provvisoria fatta dal Comune) è rimasto senza commissariato di zona. Dipende da quello di Vanchiglia. Per ovviare a parte degli inconvenienti provocati dalla scomparsa quasi totale della polizia sulla piazza del mercato, l'assessore Annibale Carli, ha dato disposizione ai vigili urbani di intensificare la sorveglianza.

Alcuni giorni fa è stata compiuta una grossa operazione di rastrellamento per sorprendere i contrabbandieri e i venditori abusivi. Riferisce l'assessore al Decentramento, dr. Silvano Alessio: «In due giorni, il 15 e il 21 gennaio, sono state fermate 8 persone che contravvenivano le leggi sul commercio ed è stata requisita una quantità abnorme di merce».

«Tra l'altro — continua Alessio — i vigili hanno sequestrato 184 lampadari, 110 radio a transistors, 75 registratori, 100 orologi da polso, 315 ombrelli, 153 musicassette, 331 pile di vario voltaggio, 75 bombolette di gas per accendisigari e 3300 bustine di profilattici. Questa operazione dimostra la volontà, almeno da parte nostra, di stroncare il commercio abusivo e il contrabbando per favorire i 1200 venditori della zona e per evitare che attorno a certe grosse concentrazioni prosperi un settore della malavita torinese. Di tutte le inabitabilità necessità del quartiere, questa mi sembra una delle maggiori».

L'assessorato al Decentramento fornisce anche i seguenti dati statistici dei servizi del rione.

Popolazione	50.023
Mercati coperti	1
Mercati rionali	1
Ospedali	2
Ambulatori	9
Cliniche	0
Condotte	2
Farmacie	9
Pronto soccorso	0
Elementari pubbliche	5
Elementari private	3
Medie inferiori pubbliche	3
Medie inferiori private	3
Medie superiori pubbliche	4
Medie superiori private	2
Asili-nido	2
Scuole materne	3
Biblioteche	1
Associazioni culturali	1
Impianti sportivi	0
Palestre scolastiche	1
Aree verdi	11.500
Locali spettacolo	6
Servizi postali	2
Servizi bancari	5
Vigili urbani	2
Carabinieri	1
Polizia	8
Posteggi taxi	2
Medie industrie	13
Grandi industrie	5

ABITATE IN QUESTA ZONA?

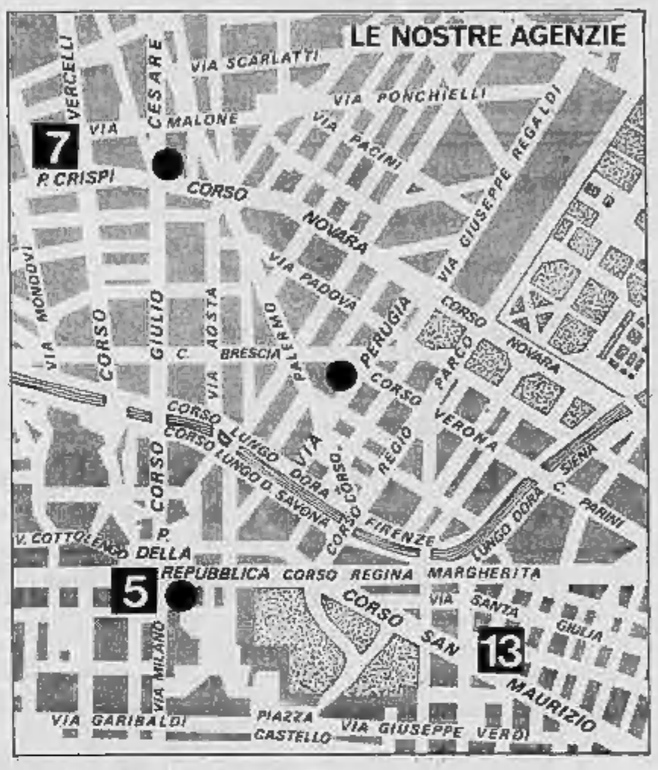

5 P.d.Repubblica, 7 tel. 51.68.88
- Sportello mercato dei fiori V. Perugia, 27 tel. 28.76.50
- Sportello mercato ittico P. d. Repubblica, 27 tel. 51.80.83

7 C.Vercelli ang. P.Crispi tel. 85.39.53
- C.Giulio Cesare, 60 ang. C.Novara tel. 85.55.92

13 C. S. Maurizio, 47 tel. 87.06.63

sono pienamente attrezzate a svolgere tutte le operazioni di banca, borsa, amministrazioni titoli e cambio di valute estere

ISTITUTO BANCARIO SAN PAOLO DI TORINO

LUCIANO DELLAPIANA
OREFICERIA - OROLOGERIA GIOIELLERIA
Concessionario
Eberhard & Co.
Manufacture d'horlogerie La Chaux-de-Fonds (Suisse)
TORINO - Via Milano 20 - Telefono 541.821

GRANDI MAGAZZINI
SUPERMATERASSI
...TUTTE LE PIU' GRANDI MARCHE!
TUTTI I PREZZI - TUTTE LE MISURE - TUTTE LE GARANZIE
10153 TORINO
Corso G. Cesare 27 bis - Tel. 85.08.57
Via Cibrario 73 - Tel. 74.67.55

I GRANDI MAGAZZINI
Bacchetta
PIAZZA REPUBBLICA 3 - TORINO - TEL. 544.165 - 512.364
Offrono alla Spett. Clientela
una FAVOLOSA LIQUIDAZIONE a PREZZI FANTASTICI
per tutti gli articoli di:
ABBIGLIAMENTO e SPORT

magazzini capra
Piazza Repubblica, 5 - telef. 553.651
INGROSSO
Specializzato
CONFEZIONI NEONATI
BAMBINI
Maglierie - Calze - Mercerie

Aloi-Bettina
"la boutique del modellatore"
Busti - Reggiseni - Guêpières - Lana Olympia - Fondata nel 1951
INGROSSO - MINUTO
Piazza C. Augusto 7 - Via Basilica 5 - Telefono 546.564

I MIGLIORI CAFFE' PER QUALITA' E PREZZO
Torrefazione MOISO
Corso Regina Margherita 122 - Telefono 852.771
A chi acquista le nostre miscele, una tazza di caffè omaggio

per ogni lavoro per tutti i mestieri
F.A.S.T.
di G. Franchino
Indumenti da lavoro ● DIVISE di ogni genere su misura
Galleria Umberto I, int. 19 Telefono 534.844

profumerie ELIDE
Concessionaria
Guerlain - Helena Rubinstein
Estée Lauder - Lancôme - Lancaster
Trattamenti estetici
GALLERIA UMBERTO I, 30 - TEL. 542.014 - P.ZA BORROMINI 80

Ditta Ghezzi Bertero
di Cane Riccardo
CASALINGHI
POSATERIE
COLTELLERIE
Via Milano, 8
10122 TORINO
Telefono 54.54.65

Casa della Tuta

LINA MARENGO

Tutti gli indumenti da lavoro

tute - camici e giacche
grembiuli per ufficio - casa
Confezioni Alberghiere
Pantaloni

Galleria Umberto I - Telefono 553.818

VOLPE SPORT

Tutto per lo sport
Saldi di fine stagione

Piazza Emanuele Filiberto 4 - Tel. 546.649

bertone & bertino s.n.c.
fondata nel 1914

cartiera lotti
10152 torino
piazza della repubblica, 9
telefono 273.846 - 277.982

- CARTE E SACCHETTI DI OGNI TIPO
- CARTE STAMPATE PER INDUSTRIE E NEGOZI
- CARTE FANTASIA DA REGALO
- CARTE NATALIZIE LISCE E GOFFRATE
- SACCHETTI DI POLIETILENE

MOBILIFICIO REGINA

Corso Regina Margherita 116 - telefono 289.842

Fabbriche Riunite Nord Italia

Grandiose svendite mobili di ogni genere a prezzi di fabbrica

TUTTO L'ABBIGLIAMENTO PER LA SIGNORA ELEGANTE

VASTO ASSORTIMENTO DI MODELLI PER SPOSA E COMUNIONE

Maglieria - Biancheria - Camiceria

CASA DI FIDUCIA FONDATA NEL 1866

DITTA GIANDUJA

Piazza Repubblica 12 - Tel. 85.15.76 - Torino

SPEC
di MINICUCCI ESTER

Ingrosso e Minuto

Casalinghi - Cristallerie - Peltri
Porcellane - Posaterie - Vasellame in acciaio inox

Corso Giulio Cesare, 12 Telefono 287.861

Ditta GARIO
di G. GARRONE

FABBRICA GIOIELLERIA - OREFICERIA
Concessionario Longines - Zenith

TORINO - VIA MILANO 10 - TELEFONO 547.729

Emanuelli
Successori

Vasto assortimento
abiti da sposa e da comunione
Confezioni per donna - uomo - bambino

GALLERIA UMBERTO I
Telefono 530.473

Riservato ai commercianti di confezioni e abbigliamento

CENTRO COMMERCIALE PER LA DISTRIBUZIONE ALL'INGROSSO

Siamo un grande centro di distribuzione all'ingrosso di confezioni ed abbigliamento di qualità fine che opera in Torino. Siamo una ditta giovane, dinamica e soprattutto competente. Se il programma degli acquisti e quello delle rimanenze stagionali o per voi di difficile soluzione, possiamo aiutarvi invitandovi a farci una visita nei nostri

GRANDI MAGAZZINI
RADICI - RACCAGNI
Corso XI Febbraio 19 - Telefono 284.756

NESSUN IMPEGNO D'ACQUISTO
ACQUISTERETE IN STAGIONE
EVITANDO LE RIMANENZE

Quando a Porta Palazzo c'erano le piante

Una rara immagine di 80 anni fa, quando Porta Palazzo si chiamava Piazza Emanuele Filiberto. I banchi erano meno numerosi, l'affollamento minore, anche se qui si trovavano ancora i mercati all'ingrosso, trasferiti in via Giordano Bruno negli Anni 30.

I primi tram elettrici, qualche carro, i pedoni erano padroni dello spazio libero. Qualche grande albero, poi purtroppo abbattuto, ombreggiava ancora i lati della piazza. Il mercato del pesce era appena costruito e costituiva un modello del genere che molti tecnici di altre regioni e dell'estero venivano a visitare. Si utilizzavano ancora le « ghiacciaie », gli enormi sotterranei che si estendono sotto tutta la piazza e nei quali si gettava la neve per conservare le derrate alimentari nei mesi caldi.

Balôn: si cerca tra cumuli di anticaglie la vera occasione (ma sempre più rara)

Rigattieri e robivecchi si dànno appuntamento ogni sabato dalle parti di via Lanino - Il mestiere è difficile, il guadagno magro - Nella « pesca miracolosa » un cliente ha pagato mille lire un crocifisso che ne valeva 400 mila, un altro ha comprato come vecchiume un cassettone di puro barocco

Rigattieri e robivecchi, a Porta Palazzo, si dànno appuntamento dalle parti di via Lanino ogni sabato mattino. Il resto della settimana, il loro angolo rimane deserto: questo perché sono in giro per le campagne, tra cascinali e borgate, alla ricerca di qualsiasi vecchiume che ancora meriti una qualche attenzione. Un tempo questo particolare mercato si ripeteva ogni giovedì. Ora non più: le credite del passato sono sempre più difficili da trovare, il mestiere rende sempre meno.

« A volte capita — dice Sergio Longanizzi, vicepresidente dell'associazione commercianti di Porta Palazzo — che uno di loro trova il suo solito posto di vendita occupato da una macchina in posteggio o da qualsiasi altro ingombro. Basta che la cosa si ripeta due o tre volte perché il rigattiere raccolga la sua merce e sparisca per non farsi vedere mai più. Si tratta di gente molto anziana, che continua questo lavoro più per tradizione che per un effettivo profitto. Tant'è vero che di giovani non se ne vedono: quelli, o riescono ad aprire un negozio vero e proprio oppure scelgono decisamente un'altra strada ».

Il 90 % dei venditori ambulanti che ogni sabato mattina si danno appuntamento in via Lanino sono fedeli all'appuntamento del sabato arriva dalle montagne della provincia di Cuneo, e molti sono legati da complicati legami di parentela. Si tratta per lo più di gente che al primo sguardo sembra decrepita e un po' intristita come la sua merce; la carnice interna, più che ricordare l'atmosfera un po' canagliesca e pa-

Il deposito di un robivecchi: c'è persino un frigorifero

gamente anarchica dei « mercati delle pulci » di tante altre città, sembra ritagliata pari pari da una cartolina emarognola e disarmata di Gipo Farassino. « E questi sarebbero dei diritti da cui bisogna guardarsi e con cui è necessario tener sempre presente la possibilità di una turlupinatura? — sorride Sergio Longanizzi —. Ma andiamo, se fossero dei diritti non sarebbero qui. L'importante è non confondere il nostro mercato del sabato con quello della domenica mattina, questo sì. Ma è sicuro che di sabato ogni signora può venire a dare un'occhiata sicura come se andasse al supermarket di via Roma ».

Peccato soltanto che a questo perbenismo alla piemontese non manchi il solito demoralizzante rivolto. Si è parlato tempo fa di dare a questo settore una sede stabile in piazza Borgodora, con stand fissi ad apertura quotidiana. La cosa avrebbe aiutato il centinaio di superstiti a tirare avanti, sarebbe forse riuscita a convogliare su questo settore l'interesse di qualche giovane, sarebbe riuscita di certo a costituire un richiamo turistico non indifferente.

Nulla però è stato ancora realizzato, soprattutto perché i diretti interessati all'ultimo momento hanno avuto paura delle conseguenze: per chi è abituato a considerare un buon margine di guadagno anche mille o duemila lire, programmare il futuro a lunga scadenza può anche essere un passo troppo grosso.

« Abbiamo incontrato soltanto timori e assenteismo — aggiunge ancora il vicepresidente dei commercianti —. La soluzione non può essere a mio parere che una: varare un programma preciso e allestire in anticipo la sede. A cose fatte, sono sicuro seguirebbe una reazione più positiva e coraggiosa ».

Nonostante tutto il miraggio della pesca miracolosa, il sogno dell'occasione tanto inseguita quanto fallace, l'allegria tipica di coloro che al tesoro di questo genere non mancano. Gli esempi concreti e testimoniati del crocefisso acquistato per mille lire mentre ne valeva 400 mila o del cassettone smerciato ingenuamente come « vecchio » e scoperto subito dopo di un autentico barocco non mancano. Non si spiegherebbe altrimenti la fraseggiata, assidua ed attenta, delle maggiori firme fiorentini dell'alto antiquariato. « Noi li chiamiamo gli avvoltoi — confessa tremebondo un venditore —, ma d'altra parte è il loro mestiere. Scelgono la roba a colpo d'occhio, prima ancora che sia tirata giù dal camion. E guai a chi arriva dopo le sette del mattino: di ciò che meritava davvero non c'è neppure più l'ombra ».

Luisella Re

EMPORIO MOBILI PONTIGLIO

GRANDE ASSORTIMENTO CAMERE, SALE, SOGGIORNI, SALOTTI CLASSICI E MODERNI, MOBILI ARTISTICI, ARMADIONI, CUCINE IN FORMICA, TINELLI E MOBILI SCIOLTI FORNITURE PER ALBERGHI E PENSIONI

TORINO
Corso Regina Margherita 132 ang. p.za Repubblica
Piazza Repubblica 15 interno Tel. 85 20 80
Via Goffredo Mameli 1 85 12 73

Profumeria BELLEZIA

QUALITA' - CONVENIENZA
CONSIGLI

Via Bellezia, 20 Telefono 543.239

CINEMA HOLLYWOOD
IL LOCALE dei GRANDI WESTERN

Titanus
GIANNI GARKO

bulbi da fiore
fitofarmaci
attrezzi agricoli
catalogo a richiesta

ARBARELLO SEMENTI

Corso Giulio Cesare, 14 - telefono 273.490

HOLLYWOOD

SABATO 13 FEBBRAIO
Eccezionalmente
in anteprima da Sanremo

Mungo Jerry

FIAT

Concessionaria
F.lli GOTTA
s.n.c.

Corso Valdocco 15/19
Telefoni:
511.835 - 531.130 - 534.718 - 543.967

Succursale dipendente:
Via Chiesa della Salute 48 - tel. 215.821

PRENOTAZIONI - PROVE - PERMUTE
CONSEGNE SOLLECITE
VASTO ASSORTIMENTO veicoli usati

Mobili per giardino
Ombrelloni
Cesteria
Tappeti
Scale
Lettini e carrozzine
Giocattoli

OGLINA
di G. Gerbella

GALLERIA UMBERTO I
PIAZZA REPUBBLICA
Telefoni 546.870 - 517.239

I 1.300 COMMERCIANTI CONTRO LA "CATTIVA FAMA,, DEL RIONE

"Qui si lavora dall'alba a sera non è il rifugio della malavita,,

Dietro il folklore, i problemi urbanistici e sociali - Un vigile: «Gli accessi alla piazza della Repubblica sono quelli di cent'anni fa, raggiungere il centro dalle rive della Dora è un problema» - Bambini e ragazzi alla ricerca di un posto per giocare - Un parroco: «Dateci asili!» - Le proprietarie di "boutiques": «Perché non si valorizza la Galleria Umberto I?»

«Porta Palazzo è un posto di lavoro, il folklore se vogliamo, ma non di delinquenza. Anche voi giornalisti avete colpe, continuate a far credere alla gente che questo sia un luogo malfamato. Si scrive sempre che un fatto di cronaca nera è successo "nei pressi di Porta Palazzo", anche se è capitato a chilometro di piazza Repubblica. Qui, proprio su questa piazza, sfido chiunque a trovare una sola prostituta. Ci sono 1300 commercianti che lavorano dall'alba alla sera: abbiamo tempo certo cose».

Impossibile compiere un «giro» intervista per il più grande mercato di Torino finire a parlare quella sorta di public-relations e della sua buona fama che è il cav. Vincenzo Ozella. Uno dei luoghi comuni che Ozella si è proposto di sfatare, nel suo oramai più che ventennale «apostolato» a favore di Porta Palazzo, è proprio la fama ambigua che circonderebbe la zona. Prostitute? In piazza della Repubblica, almeno, non sono, le prime vi incontrano a un minimo a 200 metri da qui... Contrabbandieri, magliari, ricettatori? Sì, qualcuno c'è, ma sono immigrati in attesa di un'occupazione, appena ottengono una licenza di commercio mettono su il loro banco e diventano bravi commercianti inflessibili... Così dice non solo il cav. Ozella ma molti di coloro con i quali abbiamo parlato nel ballatoio di quello che è definito da chi ci abita, con punta di civetteria, «il regno di piazza della Repubblica». Re, regine, ministri, ciambellani esistono davvero, quanto almeno dura il carnevale, con scettri, corone, costumi pagati dalla Pro Porta Palazzo.

Commercianti esercenti, macchiette, antiche botteghe, costruzioni pittoresche: dietro facciate folkloristiche di sempre, quartiere attorno alla «Porta Pila» della vecchia Torino presenta, come e forse più di ogni altra zona della città, problemi che chiedono soluzione. Sporcizia, rumori, traffico, ricorrenti sulla bocca di coloro che abbiamo avvicinato e che si ostinano a vivere nelle vecchie case tra il Municipio e il Ponte Mosca da una parte, il «Ranzò della forca» e i Giardini Reali dall'altra.

«La preparazione del comincia d'estate all'una di notte o verso le 4 mattino d'inverno: da quell'ora ancora a dormire bravo», dice Gerbi, 60 anni, che dal 1932 ha il negozio in Via Porta Palatina, negozio fondato da certi Oglina nel 1878. E' uno dei più antichi e caratteristici magazzini della zona, quello del cavalier Giovanni Arbarello, in corso Giulio Cesare che il negozio pieno di semenli e altrezzi da pagha, mentre fuori un fiume di macchine quasi costantemente imbottigliato nella strettoia formata dalle «isole». I due vecchi edifici che chiudono la piazza verso la Dora.

«Il ponte Mosca e le "isole" sono rimasti così fa — osserva un vigile della vicina caserma di corso XI Febbraio —. Intanto, su corso Giulio Cesare si è fatto gravare il traffico di due tostrade, di statali e di popolosissimi quartieri. Chi riesce a passare le strettoie, deve ancora affrontare lo slalom tra i pedoni, i carretti, i banchi del mercato e infine inoltrarsi, con perizia nella vita guida, tra le colonne che separano Piazza Palazzo da Città da via Garibaldi».

Un complesso per automobilisti e mezzi pubblici, questo dell'attraversamento della zona di Porta Palazzo, un vorace problema del quale per giunta non si vede una soluzione in tempi brevi. Nessuna scappatoia è possibile per chi in auto debba raggiungere il centro della Dora: il primo tratto di corso Giulio Cesare è soffocato dagli antidiluviani impianti della ferrovia per Lanzo, le «isole» non sembrano abbattibili divieti della Sovrintendenza alle Belle Arti. Per le ragioni si è più parlato della strada sopraelevata che avrebbe dovuto scavalcare la zona del mercato.

«Il traffico nella zona, difficile, è ostacolato anche dai carretti che nelle ore di mercato sono abbandonati nelle vie quasi attorno» dice Giuseppe Monteforte, anni, sorvegliante del parcheggio Acl sul lato est della piazza. *Questo dei ricovero dei carretti è un problema che commercianti che vedono minuite le possibilità di esercizio per i loro furgoni a le auto dei clienti. Pare esistano carrili proprietà municipale che potrebbero ricoverare in parte il problema ma che non vengono sistemati per le solite lungaggini burocratiche.*

Attualmente, le auto hanno trovato una possibilità insperata fermarsi nello spiazzo formato coll'abbattimento delle case alle dello Basilica angolo via Conte Verde. «E' comodità che si paga — dice il dott. Marco Ferrara, anni, della farmacia, fondata nel 1574, sotto la galleria Umberto I —. Quello spiazzo è tutta distesa immondizie di oggetti schifosi, ruderi, poi, si staccano calcinacci che rischiano colpire i ragazzi che giocano sotto». E ragazzi, nella ce ne sono migliaia: rumorose, simpatiche bande di bambini ed adolescenti che vagano ricerca di un posto qualsiasi dove tirare due calci pallone.

*Tipico verde «da guardare» e non da godere, la grande isola dei Giardini non costituisce un vero sfogo per le zone sovrappopolate che gravitano attorno. I cartelli vietato calpestare le aiuole». I personaggi equivoci che vi si aggirano anche di giorno, tengono lontani molti. «Bisognerebbe anche in comunicazione pedonale Reginvia XX Settembre, la parte alta dei Giardini, quella cui ora si accede in certe ore attraverso il Palazzo Reale» osserva don Guido Gribaldi, 58 anni, parroco della chiesa di San Gioachino, davanti alla stazione della Torino-Nord. Don Gribaldi è nella zona da più di 10 anni: quali sono a suo avviso i problemi più gravi del quartiere? «Dateci asili, asili!» — esclama — Ce ne sono due in tutto, 150 bambini, quando occorrerebbero posti almeno 2000».

Gli immigrati? «Certo, noi qui accogliamo l'ondata della prima immigrazione. In certi paesi della Sicilia si dice "Porta Palazzo" indicare Torino. Molti vengono a bussare alla nostra porta ma la maggioranza col sistema decentemente, dopo la sistemazione nelle topaie attorno. Abbiamo purtroppo una percentuale alta di bimbi subnormali: colpa dell'alcolismo, delle cattive condizioni igieniche. Anche questi rischiano di ammalarsi in una zona come questa, piena di rumori, di sporcizia, senza dove giocare, in-

Francesco Grande

Sergio Lee nel suo negozio con la figlia Emma

La Galleria Umberto I: i negozianti vogliono valorizzarla

Laura Borca

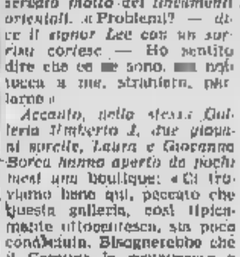

Il cav. Giacomo Gerbella

Ozella che non ritarda in considerazioni malinconiche sul passato — La gente che viene qui cresce: adesso, anche tra i giovanissimi è di moda venire al nostro mercato dell'abbigliamento. La qualità della merce è andata sempre migliorando: gli ambulanti si appassionano al loro mestiere, con fatiscono. Ci sarà una Porta Palazzo, con le sue caratteristiche, anche nel Duemila».

Vittorio Messori

50° ANNIVERSARIO

ci è stato conferito il **premio di fedeltà al commercio**

desideriamo ricambiarlo con un **premio di fedeltà ai clienti**

consistente in uno sconto del **20%** Sino al 15 marzo 1971 su una vasta gamma di articoli del nostro assortimento. Non si tratta di una liquidazione e neppure di saldi di magazzino. Gli articoli offerti sono gli stessi che la nostra Ditta tratta durante tutto l'anno. Questa è la prima iniziativa del cinquantenario di attività.

LILLA & BARONIO

P.zza della Repubblica 1 bis tel. 51.00.
Via Garibaldi 46 tel. 51.85.C

terzotullio

F.LLI GENTI - TESSUTI
NEGOZIO FIDUCIARIO
Coperte
LANEROSSI - SOMMA
Biancheria
BASSETTI - ZUCCHI
VIA MILANO 16 - TELEFONO 546.510

mobilificio
VILLATA
AMBIENTAZIONI
CAMERE DA LETTO
SALE DA PRANZO
TINELLI E CUCINE
SALOTTI
MOBILI SU ORDINAZIONE
CORSO GIULIO CESARE, 7
VIA BORGO DORA, 10
TELEFONI 85.20.29 - 28.02.00

OROLOGERIA
OREFICERIA
GIOIELLERIA
CONCESSIONARIO: OMEGA e TISSOT

L. MERIGLIO
ARTICOLI PER REGALO
VASTO ASSORTIMENTO IN OROLOGERIE E OREFICERIE
TORINO
via Milano, 8 - telefono 546.656

OTTICI OPTOMETRISTI
CODA EMILIO & FIGLIO
Corso Giulio Cesare, 14
10152-TORINO - tel. 852316
SOCIETE' D'OPTOMETRIE D'EUROPE AD LUCEM PER SCIENTIAM

MAGAZZINI 2000
Via Milano 8 angolo via Marco
Via Garibaldi 41 (vicino cine Alpi)
Via Carlo Alberto 44 (vicino cine Corso)
Corso Svizzera
ABBIAMO RITIRATO
colossale partita di merce sfidando qualsiasi prezzo
FALLIMENTARE

Calze donna nylon	L. 95
Maglia uomo lana pura	» 190
Calze uomo filo scozia rinforzato	» 190
Lenzuola 1 piazza	» 300
Spumiceti bimbi pelliccia	» 490
Abiti donna	» 990
Gonna assortita	» 990
Camicia uomo tartal-cotone	» 990
Pantaloni uomo a punto da	» 1900
Giacca lana	» 2900
Giacca uomo fantasia	» 4900
Abiti uomo delle migliori marche	» 9900

E GLI ULTIMI DETTAMI DELLA MODA

Pantaloni shorts donna (ultimissimi modo)	L. 1500
Completo tessile (più)	» 7000
Paletot misto uomo e donna	» 9000
Tuta shorts	»

INGRESSO LIBERO SENZA

Gianna e Laura
style
Boutique alla moda
vi attendono per presentare la nuova collezione primavera - estate uomo - donna
Galleria Umberto I
telefono 535.218

per un buon dormire
REINAUD
materassi di pura lana vergine e molle
PIAZZA REPUBBLICA, 21 - TELEFONO 850.976

Dumbo
VIA MILANO, 7 - TELEFONO 545.861
Completo assortimento giocattoli esotici e di lusso delle migliori marche italiane ed estere
TUTTINI - CARROZZINE con sconti speciali

«IL PIRATA» ristorante tipico signorile
SPECIALITA' SPIEDO E GRIGLIA
il soggiorno di LOS GILDOS
VIA CIGNA, 25 - TELEFONO 485.950

Amedeo Golzio
TUTTE LE INCISIONI SU MATERIE PLASTICHE E METALLI
CORSO G. CESARE 12 - TELEF. 273.849

IL CAMINETTO
VASTA COLLEZIONE DI CAMINETTI ANTICHI
FUNZIONAMENTO ASSICURATO
PROVERA C. CORSO NAPOLI N. 36 - TORINO TELEFONI 271.849-276.907-276.908

notizie dello sport

Gli uomini nuovi della Juventus: Causio o del dinamismo

UNA TESTA MATTA IN CAMPO

Che ammette: "Io ho tutto da imparare„

Causio è del dinamismo. Vertibile punta « Gatti » da pochi allenamenti voglia di sfondare. E « qualcuno » lo è già. Anche grazie al suo innesto la Juventus ha compiuto importanti progressi. Vicino dei Sud — è nato a Lecce — come Anastasi, questo giocatore ha il calcio nel sangue. Che dà del « tu » al pallone e si muove come « dinoccolati bimbominkia ». Di « gavetta » ne ha fatta parecchia prima di conquistarsi un posto in squadra. Dicono sia colpa della sua « testa matta » se non è esploso prima. Adesso, però, sa anche essere umile. Dice: « Ho tutto da imparare ».

Il suo primo maestro — a Lecce — è stato Attilio Adinolfi che lo utilizzò, appena sedicenne, nel Lecce in partite del campionato di serie B. Adinolfi è Sensibile come gli elementi plasmati da Adamo. E' stato lui a « scoprire » Causio, nella Surdo-redigesse, a spedirlo sulla « buona strada ». Quando Herrera lo fu in lanciato in serie A con la Juventus « Mumbo » il 31 gennaio 1965. Una sola presenza in bianconero poi il prestito alla Reggiana, fra le terzini partite, cinque gol.

« A Reggio Calabria — racconta Causio — ho incontrato Segato che mi ha dato una personalità e affinato senso tattico. Ma la mia fortuna si chiama Di Bella. Don Vincenzo mi ha valorizzato nel Palermo: versatile partite, tre gol. E Juventus che mi chiama a fine stagione ».

« Platini? ».

« Lo stimo molto: ha voluto che restassi a Torino, ha avuto fiducia in me. Oltre a prepararmi bene, ci tratta come uomini anche se siamo ancora dei ragazzi ».

« Come spiega la sua vivacità in campo? ».

« Sono allenato, m'impegno al massimo e mi entusiasmo facilmente. E' la mia qualità. Ho un carattere particolare, lo so. Sono un po' presuntuoso, ma mi calmo appena capisco essere ghiacciato, scarso con quale coraggio potrei tirare i rigori in una partita come la Juventus? Penso sia già un bel passo avanti ».

« A chi vorrebbe somigliare? ».

« Italiani non serve, si diventa tutto eguale, non si è più come Parlemmo. Cerco di essere me stesso. Ho imitato qualcosa da Del Sol e Cinesinho, ora osservo attentamente Haller, che è un autentico funambolo, uccello i suoi e quelli del rubber ».

« Causio, quali sono le sue ambizioni? ».

« Restare nella Juventus anche nella prossima stagione perché mi trovo bene e sono sicuro che la squadra potrà puntare a grossi traguardi. Con il tempo vorrei arrivare alla Nazionale A. In quella azzurra ho già militato nella rappresentativa juniores e nella "Under 21" ».

« Quali le prospettive della Juventus nel campo in corso? ».

« Possiamo classificarci nei primi quattro posti. Se non avessimo perso qualche punto per sfortuna e per inesperienza, saremmo in grado di lottare per il campionato ».

« Domenica andrete a Bologna: quali le vostre possibilità? ».

« Cercheremo come sempre non perderemo. Un pareggio sarebbe un risultato soddisfacente ».

« Pare che toccherà a lei controllare Bulgarelli. Che ne pensa? ».

« Se dovrò marcarlo non sarà un compito agevole. Bulgarelli è in forma ed è ancora una delle migliori mezzeali italiane, un avversario da temere e rispettare. Cercherò di fare bella figura ».

Bruno Bernardi

Un'altra minaccia per la «perla nera»

PELE' RAPITO SE VA IN COLOMBIA

BOGOTA', venerdì sera.

Pelé sarà rapito domenica prossima dai guerriglieri colombiani? Lo ha minacciato una « voce » che si è messa in contatto con la stazione radio di Medellin alla quale ha fatto sapere di essere un portavoce della cosiddetta « armata di liberazione popolare». Le autorità colombiane, preoccupate per le [illegible] di un eventuale rapimento, hanno disposto che attorno al famoso calciatore brasiliano siano adottate severissime misure di sicurezza. Da parte sua la « perla nera » ha detto di non badare molto a queste minacce. In realtà ne ha ricevute molte da quando il suo prestigio di calciatore ha assunto una veste internazionale, ma questo è quanto capita a un divo, a un personaggio che è fra folle urlanti e osannanti.

Pelé, assediato dai giornalisti, ha detto: « Nessuno mi può volere male perché non ho fatto del male ad alcuno: sono un uomo pacifico e sono certo che il rapimento non avrà luogo ».

A questo punto un giornalista brasiliano, al seguito del « Santos », gli ha fatto notare che non sempre vengono rapiti i « nemici », ma che il rapimento ha uno scopo politico.

Pelé intanto ha fiducia e questo è l'atteggiamento proprio dell'uomo che crede nella bontà delle folle. C'è qualcuno però che non presta attenzione ai suoi spettacolari gol, quanto al significato che potrebbe avere il suo rapimento.

(Ansa - Upi)

Prendi la chitarra e salta sul "ring„

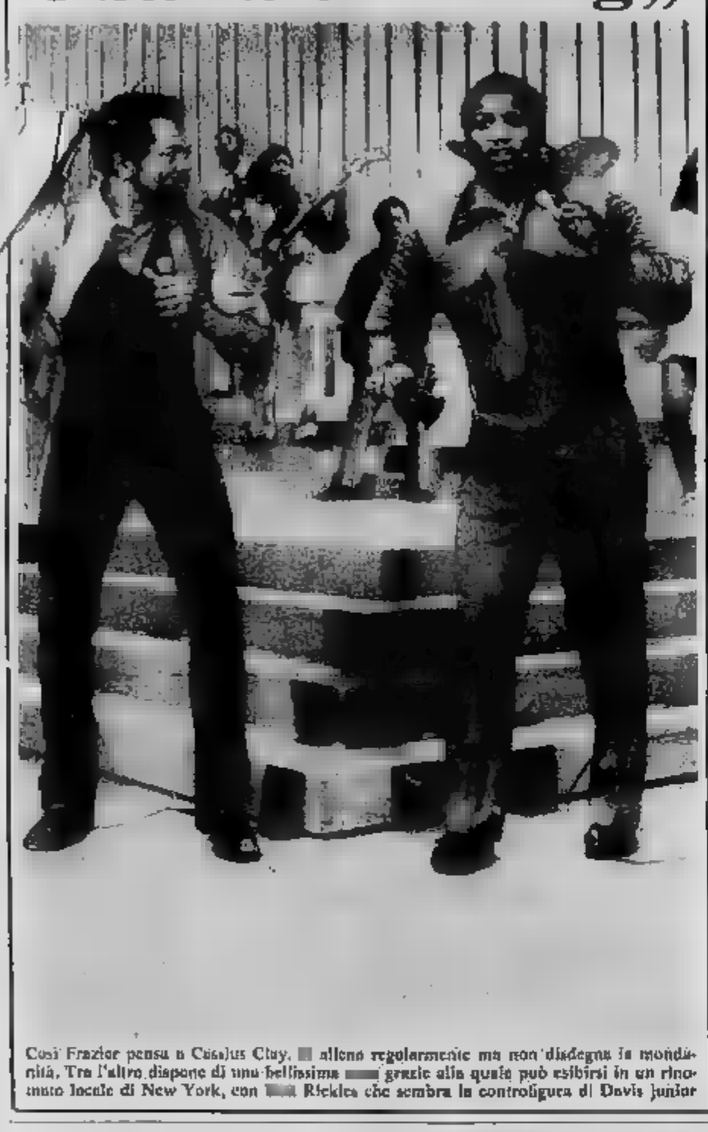

Così Frazier pensa a Cassius Clay. Il allena regolarmente ma non disdegna la mondanità. Tra l'altro dispone di una bellissima grazie alla quale può esibirsi in un rinomato locale di New York, con Rickie che sembra la controfigura di Davis junior

LA CONTESTAZIONE RITORNA AL TORINO

LA MEMORIA CORTA DEI TIFOSI GRANATA

Cadè annuncia: domenica squadra-tipo

Siamo fermi al grido di «Mandatoli a lavorare in fabbrica!». Alcuni (fortunatamente pochissimi) tifosi granata difficilmente potrebbero lavorare per l'« Intelligence Service ». Perché non capiscono che l'invito a dirottare i giocatori del Torino in fabbrica, presumibilmente alla Pianelli o Traversa, semmai dev'essere rivolto alla domenica quando si gioca sul serio (dopo pagato il biglietto) e non al giovedì quando la squadra « prova ».

E' una vecchia storia. Appena il Torino perde, o infila una serie di prove negative, sugli spalti del Filadelfia per il collaudo di metà settimana si raduna il solito gruppetto di contestatori, ben nascosto in mezzo agli altri che disponendo di ore libere assistono all'allenamento in ammirevole silenzio. Ieri all'inizio della partita i « primavera » hanno subito preso il sopravvento sui titolari; sono andati in gol una volta con Petrone mentre Ferrini e compagni stentavano ad impostare apprezzabili. Quanto bastava per sollecitare le prime reazioni, i primi fischi. Auropi, più nervoso degli altri, perché tra i più sensibili a questo delicato momento della squadra, si è concentrato la disapprovazione dei contestatori.

Il mediano ha reagito una prima volta chiedendo al pubblico cosa volesse e Cadè l'ha rimproverato pregandolo di pensare soltanto al pallone. Un paio minuti dopo un fallo veniale commesso da Agroppi su un ragazzo ha scatenato la protesta corale spettatori, il granata ha reagito istintivamente il pallone in direzione del pubblico, altri fischi, urla « Mandelli a lavorare », (mandatelo a lavorare) e allora Cadè ha fermato il gioco, si è avvicinato al pubblico per gridare: « Qui si sta lavorando, ve l'ho già detto più volte. il biglietto e quindi non avete diritto di protestare, così come non avete il dovere di applaudire ». Buona parte dell'arringa del tecnico, però, è stata coperta dai fischi.

Si temeva un seguito, invece è stato sufficiente che qualcuno dicesse « ha ragione » e abbiamo pagato il biglietto » mentre un altro, convocando cinquanta tifosi attorno a sé, improvvisava un discorso tecnico. « Fra e Bonnisegna — diceva — non saprei chi scegliere. Se andiamo a vedere, Bonnisegna ha segnato un mucchio di gol su rigore. Bui ha bisogno dei palloni alti, ma chi dà i palloni alti per segnare con la testa? ». Allora si sono messi a meditare su questo e pochi rimasti a seguire il resto della partita.

Chi fischia e chi contesta sempre i soliti, « quel cinquanta » dice Rocco « che contribuiscono a creare le sfortune del Torino ». Quei cinquanta, [illegible], che l'invano le monetine al « pagliaccio » quando ora ancora l'allenatore granata e che hanno cercato di aggredire Michelotti, che insultano Pianelli appena la squadra perde. Sono pochi ma n volte sono sufficienti pochi contestatori per rovinare un ambiente.

Questi sostenitori granata hanno la memoria corta. Hanno già dimenticato la vittoria derby, partite contro il Napoli, il Milan, il Bologna, le esibizioni di bel gioco al « Comunale ». Ricordano soltanto l'ultima domenica, quella che si ricollega sconfitta di Foggia. Facile applaudire quando le cose vanno bene. Altrettanto facile fischiare quando la peggiora. Le critiche ci state. Pianelli e Cadè hanno reagito, sicuramente i giocatori lo faranno domenica, un po' di pazienza, prego. Il Toro ritornerà in formazione tipo l'indispensabile rientro Pulici. E' stata una settimana difficile, movimentata dalle critiche, malumori, dai bisticci. Però, come sono lontani i tempi « vecchio Filadelfia ». Altra squadra, d'accordo, anche altri tifosi.

Franco Costa

VARESE, UNA RIVELAZIONE CHE NON SA SEGNARE I GOL

Liedholm fra Rimbano e Sogliano. Attendono serenamente l'assalto del Torino

sarebbe il Varese l'autentica squadra rivelazione del campionato, se all'inizio di stagione Nils Liedholm non avesse avuto la sfortuna di perdere prima l'ex Mascheroni e poi l'ex Bonatti. La giovane formazione guidata dal distintissimo « barone » svedese, ex centrocampista del Milan, soffre infatti d'un solo minimo, l'idiosincrasia per il gol. Mascheroni, con la sua classe, avrebbe potuto conferire un po' più di ordine all'attacco varesino, Bonatti, con la sua inventiva, sarebbe probabilmente riuscito a lanciare più spesso fin sulla soglia porta avversario quei cannonieri dal piede ruvido dalla notevole forza dirompente che rispondono ai nomi di Nutti e Traspedini.

Mascheroni e Bonatti, comunque, hanno dato forfait assai intempestivamente. E sulla scena calcistica di questo primo scorcio di stagione è rimasto un Varese che è una squadra giovane, frutto [illegible], ma maledettamente sciupona in fase conclusiva. Fino ad la formazione, che il burbero *patron* Giovanni Borghi ha affidato alle cure del figlio Guido perché affini le sue qualità manageriali, ha segnato solo dieci gol, dei quali uno a Cagliari, uno a Verona, due a Milano contro l'Inter (che gliene rifilò e due a Foggia. Solo il Catania è riuscito a segnare meno del Varese. Il Catania, tuttavia, ha anche incassato 24 reti, mentre il Varese ne ha subito 10 in meno e per questo ha potuto tenersi abbastanza lontano da quei bassifondi della classifica nei quali si dibatterà attualmente la Fiorentina, la Lazio e lo ex Catania.

Il « curriculum » e completo della squadra di Liedholm è peraltro assai singolare, perché essa è l'unica formazione italiana abbia ancora vinto una partita. In ha giocato otto gare e le ha pareggiate tutte otto, fuori casa ne ha giocate altrettante e ne ha pareggiate cinque, perdendo le altre tre, a Napoli per 0-1, a Milano per 2-3, a Vicenza per 0-2.

Tutto sommato, nonostante la mancanza di vittorie all'attivo, il Varese ha comunque collezionato 19 punti, appena due in meno del Torino. La circostanza va sottolineata, perché nessuno si illuda che questo complesso privo di cannonieri autentici e vedovo di Mascheroni e Bonatti sia un osso abbastanza facile da rodere.

Gioca un po' come il Bologna del "prof." Fabbri, il Varese: portiere mediocre, Carmignani, e un "libero" esperto e grintoso, Dellagiovanna; tre terzini — Perego, Morini e Rimbano — sempre pronti a catapultarsi alternativamente in avanti, centro-campisti quali Sogliano, Borghi e Brignani, costantemente affiancati dal tornante ex granata Carelli, che ha ruolo originale di ala ha conservato soltanto la maglia.

In pratica, dunque, un 4-4-2 fisso, un blocco difesa-centrocampo estremamente compatto, due sole punte, Nutti e Traspedini, in continua girandola lungo il fronte d'attacco.

Rispetto al Bologna, tuttavia, l'undici varesino ha sensibile vantaggio: l'aggressività e il dinamismo di tutti i suoi uomini, che hanno un'età media notevolmente inferiore a quella dei colleghi bolognesi. Il segna del « vecchione » rumina calcio pazienza e perseveranza. Il Varese dei giovani divora il gioco con e rapidità. Il portiere

STAMPA SERA
Venerdì 5 - Sabato 6 Febbraio 1971

notizie dello sport

13
Anno 103 - Numero 30

VALCAREGGI AL SOLITO MUTA CON PRUDENZA

Valcareggi guarda da una parte, Rivera dall'altra, ma gli obiettivi sono gli stessi: debbono cercare di non deludere

Nel terzo cassettino a destra del tavolo di lavoro di Ferruccio Valcareggi a Coverciano un grosso incartamento sta lievitando e cresce a vista d'occhio. Dentro le cartelle contenitrici si avvicendano gli elenchi dei nomi che Valcareggi, con la valida collaborazione di Vicini e Beurzot, aggiorna senza sosta. Si tratta di variare il listone dei giocatori da convocare per il triplice evento della settimana azzurra che in tre giornate, farà passare in rassegna a Bari, a Torino e a Cagliari il fior fiore del calcio professionistico italiano. Dice Valcareggi:

«Siamo alle prese con un continuo lavoro di aggiornamento. Non è un'impresa facile, in quanto da un'assenza o da un evento imprevisto possono dipendere molte variazioni. Per dare un esempio, l'assenza di Prati o di Cera, da una o più partite, rende subito necessaria la revisione di un determinato progetto e automaticamente induce a procedere al riesame della posizione di altri atleti. In altre parole la presenza di ogni giocatore è legata a quella di alcuni suoi colleghi in maglia azzurra e la stessa composizione di una rappresentativa si ricollega a quella delle altre due».

«Dobbiamo quindi considerare ancora prematuro il varo dei tre schieramenti».

«Entro certi limiti è proprio così. La necessità di procedere ad un più approfondito aggiornamento di tutti i dati che stiamo raccogliendo mi costringe a dire che soltanto la prossima settimana sarò in grado di avere un quadro definitivo. Molte cose, tuttavia, sono già intuibili, anche se sussistono dei problemi se non altro per quanto riguarda la Under 23. Potrei citare la questione dei portieri, i più giovani dei quali sono riserve nelle rispettive società. Ci potremo avvalere della facoltà d'inserire due giocatori di 23 anni. Il regolamento fissa nel caso nostro la data più alta di nascita all'1 agosto 1945. Castellini, in questo caso, potrebbe essere convocato anche se ha già compiuto i 25 anni».

Due altri torinesi, quali Puliel e Sala, aggiungiamo noi, potranno con ogni probabilità accompagnare Castellini.

«L'Under 23 è già ben delineata, penso che il suo collaudo contro la squadra d'Israele che abbiamo ben conosciuto in Messico risulterà significativo. Considero poi molto importante il varo della rappresentativa di Lega che a sua volta sarà impostata su atleti giovani, in quanto da questa squadra potranno gradatamente emergere gli atleti destinati ad avanzare nella Nazionale e quindi ad avviarsi verso i Mondiali del 1974».

E' pensabile che già con la Spagna a Cagliari si assista all'inizio dell'operazione di "ricambio assoluto"?

«Sì. L'inizio del ritocco della Nazionale avverrà con la Spagna. Ci sono ovviamente alcuni problemi da affrontare data la diversità delle caratteristiche dei giocatori impiegabili in un determinato ruolo. Si procederà con la dovuta calma. Per quanto riguarda Riva, il trascorrere delle settimane ha reso ulteriormente realizzabile la speranza di utilizzarlo con la Spagna. L'atleta potrà scendere in campo in giacca e pantaloni per salutare i giocatori e ricevere dalla sua folla un applauso augurale. Ma in fatto di gradualità nei cambiamenti, conviene ricordare anche l'esempio dell'Inghilterra. Ramsey aveva ringiovanito la squadra ma si è affrettato a richiamare Banks. A Malta l'Inghilterra ha visto poi molto faticosamente com'era capitato a noi a Cipro nel 1967. Cambiare sì, ma un po' per volta, e intanto tenere d'occhio i molti giovani che avanzano».

Massimo Della Pergola

Un uomo di cinema patron della Fiorentina?

LA "CALIFFA,, VESTE VIOLA

(Se Baglini, come dice, lascia)

FIRENZE, venerdì sera.

Baglini lascia: non subito, ma lascia. Fa il presidente della Fiorentina da cinque anni e mezzo, ha avuto onore, gloria, amarezze, esaltazione. Ora non ha più voglia, è disamorato, cede libera la poltrona. Il disamore non deriva dalle travagliatissime vicende della Fiorentina, o almeno non soltanto da quelle. Deriva da ciò che è diventato nell'insieme il calcio nazionale.

L'aiuto di Nello Baglini — ex terzino del Rifredi, periferia di Firenze — avverrà quasi certamente a fine stagione. Sembrava che Baglini avesse un «delfino» nella persona del consigliere delegato della società, ingegner Ugolini, ma da qualche giorno si parla ritenutamente di un altro candidato: il produttore cinematografico Mario Cecchi Gori, vecchio terzino anche lui, per giunta della stessa Fiorentina (squadra «pulcini»).

Cecchi Gori ha 50 anni ed è fiorentino. Fa un tifo incredibile per i viola. E' capace di arrivare a Firenze in aereo dall'Africa pur di non mancare a una partita. Lui e Giorgio Albertazzi sono i portavoce del tifo viola negli ambienti dello spettacolo.

Baglini e il suo presunto successore si sono incontrati l'altra sera in un ristorante, che è poi il più famoso ristorante di Firenze, quello di Vincenzo Sabatini, consigliere della Fiorentina. Baglini era con alcuni amici, Cecchi Gori era con Valcareggi e con Beppino Bigogno. Unire i due tavoli e parlare di calcio fu un gioco da nulla. Baglini fece capire che a questo punto è disposto a dimettersi; Cecchi Gori replicò che la cosa poteva in qualche modo interessargli, non disse altro, non s'impegnò. Più tardi ebbe a dichiarare: «Sì', con Baglini abbiamo parlato della Fiorentina, e tutto quello che riguarda la Fiorentina m'interessa. Accennare, però, a una mia candidatura alla presidenza della società viola è comunque prematuro».

Mario Cecchi Gori è «sul mercato» in questi giorni con «La califfa», «Brancaleone alle crociate» e «Basta guardarla». I film con Gassman e la Buccella sono realizzati dalla sua impresa cinematografica. Negli ambienti calcistici fiorentini, il nome di Cecchi Gori suona senz'altro bene, piace, convince.

Giampiero Masieri

Vittorio Adorni è salito sull'ammiraglia

INSEGNERA' A GIMONDI COME BATTERE MERCKX

Gianni Motta deve vincere subito. Felice più avanti

Adorni, ancora sulla bicicletta, fra Gimondi e Hubrechi. A destra i fratelli Gimondi, due gocce d'acqua. Felice è quello a sinistra, ma chi lo direbbe?

Dal nostro inviato

Terracina, venerdì sera.

Vittorio Adorni come Pichi: ha saltato la barricata, da atleta militante è diventato un tecnico, ma non si adatta ancora bene alla nuova parte. Basta vedere la conclusione di un allenamento della Salvarani a Terracina per accorgersi che il direttore sportivo «matricolato» ha ancora molta nostalgia per il mondo che ha appena lasciato; arrivato in bicicletta al loro albergo e tra quelli che pedalano a fianco di Gimondi c'è anche lui, Vittorio.

«Lo faccio — dice — tanto per passare il tempo. Ho 31 anni ma ho ancora le gambe buone e pedalare un po' fa bene alla salute. Sono in buona forma, come quando correvo...».

«E' pentito di essere diventato un tecnico?».

«Pentito no, ma un po' di nostalgia non posso certo nasconderla. E' in più non nascondo una certa titubanza su me stesso e sul compito che mi attende. Ero un bravo corridore, mi consideravano tra i più intelligenti, i più abili tatticamente. Ma non sempre chi è abile nel guidare se stesso lo è altrettanto nel guidare gli altri. Pedalando in mezzo al gruppo si vedono certe cose che stando in macchina, invece, sfuggono. Non so, quindi, se anche come direttore sportivo riuscirò a fare sempre la parte del furbo».

«Mettere d'accordo Gimondi e Motta, ricostruire uno e rilanciare l'altro, renderli insomma una coppia efficace, è un compito durissimo. Ne è preoccupato?».

«Ho fiducia in loro, nel buon senso che debbono avere due seri professionisti. Con Felice e con Gianni, come del resto con gli altri componenti della squadra, ho cercato di impostare un dialogo su basi di familiarità e di democrazia, cercando di responsabilizzarli tutti, uno per uno, senza fare il sergente di ferro ma badando invece a creare un clima sereno, in cui ciascuno ha diritto di dire la sua. Intorno c'è molta incredulità sulla accoppiata Gimondi-Motta. Mi piacerebbe, mi piacerebbe proprio, riuscire a dare a tutti una clamorosa smentita».

«Come vede le possibilità di recupero di Gimondi?».

«Sono quasi riuscito a convincerlo che non deve più considerare Merckx come un incubo. Lottare soltanto per non cedere a Eddy è come sbattere contro un muro. Felice deve pensare a se stesso, correre meno verso quell'unico pensiero, si troverà meno a Merckx può darsi anche che riesca a batterlo. E soprattutto se non si farà condizionare dal "complesso Merckx", Gimondi tornerà a vincere come prima».

«E Motta?».

«E' già ben preparato, non credo che riuscirà a vincere il duello con Merckx nella "Sei giorni" milanese. Gianni è comunque fisicamente a posto e sono convinto che il 1971 sarà per lui una grande stagione».

«Gimondi, c'è chi dice che l'alleanza tra lei e Motta potrebbe funzionare bene in un solo caso: se lei accettasse di fare il gregario a Gianni».

«Se avessero concesso a mio fratello Alessio il nullaosta per passare professionista, Motta avrebbe avuto senz'altro un Gimondi come gregario, ma non mi scherzi a parte, non mi sembra che si possa fare un discorso così semplicistico. Siamo due corridori di temperamento e di caratteristiche diverse, io vado meglio su certi percorsi, Gianni su certi altri. Non ho nulla in contrario ad aiutare Motta, come credo che lui non abbia niente in contrario ad aiutare me, quando se ne presenti l'occasione. Siamo entrambi dei professionisti dotati di maturità e di serietà. Siate certi che non faremo delle stupidaggini».

«Alla luce di questi buoni propositi di mutua collaborazione, ci dia un giudizio, un pronostico sul 1971 di Motta al suo fianco in maglia Salvarani».

«Che posso dire? Questa è senza dubbio una stagione importante per Gianni. Lo si credeva perduto per il ciclismo, dopo i noti guai alla gamba, ora sembra completamente recuperato. E' logico che si batta per un clamoroso ritorno, con criteri opposti ai miei. Io non ho fretta, non posso averla, devo ritrovare me stesso con calma, progressivamente. Lui invece ha interesse a sparare le sue cartucce subito. Se vorrà altri guai lui, non c'è nessun traguardo che gli possa essere precluso a priori».

«Nemmeno la Milano-Sanremo?».

«Nemmeno la Milano-Sanremo. Se l'ha vinta Dancelli, può vincerla anche lui».

«Nel Giro d'Italia con lei ad aiutare Motta o Motta ad aiutare lei?».

«Ho già risposto prima ed era una risposta generica, che indicava una mentalità, un desiderio di collaborazione. Parlare del Giro d'Italia ora, sarebbe fiato sprecato. Debbano passare dei mesi, possono succedere tante cose...».

«Hanno detto che lei non aspetta respirare: adesso ha imparato?».

«Di questa faccenda mi sembra che si sia parlato troppo. Mi hanno misurato la capacità polmonare e l'hanno trovata inferiore alla media. Ho fatto e sto facendo della ginnastica respiratoria, ma non vorrei che si desse troppa importanza a questo particolare. Se lo l'anno scorso ho vinto, i miei polmoni non c'entrano. Sono gli stessi di quando vinceva».

«Considera ancora Merckx come un incubo?».

«Lo considero quello che è, cioè un campione. Difficile da battere, ma non del tutto imbattibile. Con l'aiuto di Adorni, sto cercando di convincermi che devo pensare a me stesso, non a Eddy Merckx o non Merckx, l'importante per me è tornare a vincere».

Gianni Pignata

TANTI "X,, PER NON SBAGLIARE

X-2-1 BOLOGNA (18)-JUVENTUS (19) — I bianconeri sono lanciatissimi (5-0 al Catania). Il Bologna sul proprio campo non ha mai perso: la «tripla» è d'obbligo.

2-X CAGLIARI (17) - LAZIO (9) — I sardi sono in crisi, la Lazio (anche se è ultima in classifica alta pari con il Catania) con un'accorta tattica difensiva potrebbe conquistare un punto.

X CATANIA (9)-LANEROSSI (13) — I siciliani, su sedici partite disputate, ne hanno vinte solo due; il Lanerossi è in progresso, ma segna poco.

1 MILAN (20)-FOGGIA (10) — Pronostico a senso unico: il Foggia, anche se è riuscita a battere il Torino, difficilmente potrà impensierire la squadrone di Rocco, che guida con pieno merito la classifica.

1 NAPOLI (23) - SAMPDORIA (13) — Segnando in media meno di un gol a partita, il Napoli si è inserito di prepotenza nella lotta per la scudetto; per la Samp, poche speranze.

X-2 ROMA (15)-INTER (23) — Dichiarate pari le nove partite i nerazzurri, ormai, meritano sempre il ruolo di favoriti. Castro Helenio, però, invernizzi avrà vita molto dura.

X-1 TORINO (15) - VARESE (13) — I ragazzini, su sedici incontri disputati, ne hanno raccolti tredici per il Torino sarà un incontro ricco d'insidie.

X-2 VICENZA (11)-PERUGIA (7) — Il Vicenza è in ripresa, ma il Perugia non è ancora fuori pericolo. Per i veneti è d'obbligo la vittoria.

1-X PALERMO (17)-CESENA (11) — Il Palermo ha ritrovato il suo miglior Trapani, ma il Cesena è in ripresa e non è da escludere un risultato positivo.

1-X VERONA (14)-BARI (12) — Il Verona ha ritrovato il suo miglior Mascetti, ma il Bari è in ripresa e non è da escludere un risultato positivo.

X-2 PISA (10)-MANTOVA (20) — I lombardi, primi in classifica nel torneo cadetto ed in perfetta media inglese, a Pisa dovrebbero conquistare facilmente almeno un pareggio.

X REGGINA (18)-BARI (28) — I pugliesi tecnicamente sono più forti, ma probabilmente non vorranno troppo per evitare brutte sorprese.

X-2 TRIESTINA (17)-PARMA (27) — Serie C, girone A: anche se domenica scorsa è stato sconfitto a Treviso, il Parma resta una delle squadre più forti del torneo; la Triestina in casa non è irresistibile.

1-2 SAVONA (22)-RIMINI (23) — Serie C, girone B: entrambe le squadre punteranno con decisione al successo pieno; il Rimini, in contropiede, è molto temibile.

Il dodici in pista

1-X ROMA (Tor di Valle). Premio Roselo (trotto; L. 870.500; m. 1609; 11 partenti). Pista favorita Lenkrio (gr. 1); fra gli altri occhiano Guanto (gr. X).

X-1 MILANO (San Siro). Premio Masera (trotto; L. 870.500; m. 1609; 12 partenti). Modesta categoria, in cui la scelta è difficile; proviamo a segnalare Strung (gr. X) e Stefan (gr. 1).

1-X FIRENZE (Mollna). Premio Valterra (trotto; L. 870.500; m. 2000; 12 partenti). Altra gara di difficile pronostico; forse i migliori sono Pelopia (gr. 1) e Orlsia (gr. X).

X-2 TRIESTE (Montebello). Premio della Grappa (trotto; L. 870.500; m. 1680; 9 partenti). Fra i più validi aspiranti al successo si segnalano Tipperary (gr. X) e Mauritius (gr. 2).

2-1 PALERMO (Favorita). Premio Zanchetta (trotto; L. 720.500; m. 1600; 12 partenti). Quarterly (gr. 2) ha «chances» di successo; possibilità anche per Arese (gr. 1).

2-1 SAPOLI (Agnano). Premio Vicaria (galoppo; L. 1.220.500; m. 1600; 11 partenti). Più splendo simpatia per Errore (gr. 2) e per Verso (gr. 1).

Tris in tv La televisione trasmetterà alle 17, in cronaca diretta, da Roma il Premio Ruzzolone (L. 2.000.000) di trotto, corsa Tris della settimana. Alla gara partecipano, a m. 2000: Tindra, Quiglia, Caravaggio, Sorrentino, Quilfuni, Labadie, Adorno, Ireo, Amos, Hilarn; a m. 2025: Selenco, Bolgheri, Mosto, Quassarani, Quissano. La riunione avrà inizio alle 14,30: i favoriti: Mosto, Cinecitta, Bagni, Zacuso, Oliver, Giasone, Quassarano-Sorrentino.

PESCARE *dove come quando*

IL TEMOLO RAFFINATO

(Predilige gli insetti)

Non meno bello della trota, forse più ambito perché più raro, il temolo è uno dei pesci maggiormente ricercati dai pescasportivi. Ha degli affezionati estimatori e su di lui si sfogano le ire dei più accaniti «trotaioli» costretti all'inattività dall'ottobre scorso sino al prossimo 20 febbraio.

In Italia non è stato mai molto diffuso ma lo è ancora meno in quest'epoca, periodo di inquinamenti e di acque sporche. L'habitat del temolo è infatti situato nei corsi limpidi a corrente moderata e ben ossigenata. Lo si può ancora trovare negli affluenti alpini del Po, in qualche torrente ligure e nel Veneto. Non si cibo quasi mai di avannotti, predilige gli insetti, le larve e i vermi. La sua pesca è senz'altro una delle più eccitanti e sportive.

Si pratica in genere con la mosca secca a galla o con la mosca sommersa. Si ottengono ottimi risultati anche con la «camolera» ma si tratta di un'attrezzatura da qualche anno proibita quasi ovunque per la protezione della specie e comunque considerata poco sportiva. L'ideale è una canna di bambù esagonale, di fibra di vetro o di acciaio tubolare composta di due soli pezzi. Deve essere un attrezzo molto preciso e rapido, in grado di produrre una «ferrata» velocissima perché il temolo, molto sospettoso, risputa con incredibile prontezza di spirito ogni boccone che non gli sembri naturale. La lenza deve essere esattamente equilibrata alla canna, di seta per le mosche sommerse, di nylon per quelle secche. E' meglio usare un mulinello semplice, più adatto e meno ingombrante di quelli automatici.

Con la mosca secca si potrà pescare nelle correnti molto lente mentre l'altro tipo di esca sarà più propizio nelle acque rapide. E' molto importante agli effetti della cattura cercare di tenersi nascosti il più possibile dalla vista del temolo, il quale avverte il pericolo con un fiuto eccezionale ed in caso che qualcosa di anormale lo turbi, non si muove, né mangia più. Un altro tipo di attrezzatura molto divertente e sportiva per la pesca al temolo è la «valsesiana» che consiste in una canna fissa con coda di topo, senza mulinello, ma ancora più difficile da usare con perizia.

Le zone dove ultimamente si sono ancora registrate belle catture di temoli, sono in Piemonte nell'alto Sesia, nella parte superiore del Tanaro (dove gli inquinamenti sono inesistenti) e nella Bormida, là dove il fiume è diviso ancora in tre torrenti e non si ritrova ancora nero come la pece, come accade più a valle. Nella provincia di Cuneo esistono diverse ottime riserve comunali dove il permesso giornaliero o settimanale non costa grandi cifre. E' ottimo anche il Ticino.

Cristiano Chiavegato

In bilico su un sasso, si lancia con la coda di topo sul punto giusto

QUANDO LE TROTE DIVENNERO FURBE

Il fatto che negli ultimi dieci anni si sia perlato con sempre maggiore insistenza di pesca a mosca, potrebbe indurre molti a ritenere questo sistema come uno degli ultimi ritrovati della tecnica. Non è così. E' vero che la tecnica ha contribuito alla diffusione di questo sport, ma i meriti della tecnica sono limitati al fatto di aver reso più comode e più economiche le attrezzature per praticarlo e di aver accorciato le distanze sotto l'aspetto economico fra i pescatori e la pesca a mosca. Vedremo in seguito in quale misura ciò è avvenuto e quali i vantaggi che si sono potuti ottenere. Per ora cerchiamo di stabilire, per quanto possibile, non tanto di chi può essere la paternità del sistema ma quali siano le sue origini.

Prima di tutto conviene precisare che il termine «pesca a mosca» significa pescare con una canna, una lenza conica (cioè di diametro decrescente verso la parte terminale) ed un artificiale costituito da un amo ricoperto da un ciuffetto di piume.

Tutto qui. Nessun piombo, nessun tipo di zavorra agevola la proiezione dell'esca. La lenza è libera da ogni peso e la proiezione, più o meno distante, dell'artificiale viene effettuata manovrando opportunamente il complesso canna-coda di topo (così viene chiamata la lenza, proprio perché richiama nelle sue forme la coda del roditore). Vi sono poi diversi sistemi di pesca a mosca: all'inglese, alla piemontese, alla Valsesiana, alla Siellese, ecc.: sono tutte variazioni al sistema base che è, appunto, quello di cui parlavamo prima. E' per questo che è inutile cercare le origini della pesca a mosca. E' indubbiamente uno dei sistemi più antichi che esistano.

Prima ancora di scoprire che si poteva lavorare la lenza per trattenere l'esca sul fondo il tempo necessario perché il pesce abboccasse, i nostri predecessori si accorsero che era sufficiente legare un insetto all'amo, l'amo ad una lenza e la lenza ad una qualsiasi pertica e fare scendere lentamente e dolcemente alla deriva l'esca per quei pochi metri necessari affinché una trota abboccasse. La partita era lunga, la lenza corta, i pesci ingenui ed il pranzo era assicurato.

Quella non si chiamava pesca a mosca e non vagliano come ventisei chiamata, certo è che il sistema era ormai nato. Non chiediamoci neppure dove è sorto; la risposta sarebbe ovvia: dovunque e quasi contemporaneamente senza che nessuno propagasse la notizia. Era lo stimolo della fame e la necessità di procurarsi il cibo che suggerivano agli uomini di tutti i continenti come cogliere quei magnifici frutti che la natura aveva posto in una «vetrina» di incomparabile bellezza: i torrenti. Poi i pesci si fecero furbi e gli uomini aguzzarono l'ingegno, allungarono le lenze, accorciarono le canne ed inventarono, di volta in volta, tutte quelle diavolerie che ci divertono tanto, ma non ci assicurano affatto il pranzo.

g. c. d.

Una vendita così non si è mai vista

CALZATURE

Per tutti a prezzi regalo un vastissimo assortimento di scarpe per uomo - donna - bambino delle migliori marche

da lire 900 in su

Corso GIULIO CESARE, 58
angolo corso Novara - TORINO

Schenone Sport

SCHENONE SPORT

TORINO - VIA MADAMA CRISTINA 66
TEL. 651.778 - 689.892

saldi di fine stagione

ANNUNCI ECONOMICI

Gli uffici a lei ordinano annunci

TORINO	Via Roma 80
	Via Bertola 7
MILANO	Via Cerva 28
	Galleria Passarella 2
ROMA	Via Po 12
	Largo dei Lavoro 131
GENOVA	Via G. De Amicis 2
IMPERIA	Corso Matteotti 10
BOLOGNA	Via Rizzoli 18
NAPOLI	Galleria Eleodoro 7
BOLZANO	Via Portici 50
TRENTO	Piazza Lodron 1
NAPOLI	Via Roma 148

oltrepone prezzo unico ai corrispondenti della Elle-Kompass Pubblicità 3645. Vi sono due istruzioni inoltrare la lettera o cartolina per carriago indirizza personale nell'ufficio di Elle-Kompass Pubblicità, via Matteotti 32 — 10128 Torino. Il prezzo di questo inserzioni deve essere stato versato anticipatamente alla Elle-Kompass Pubblicità Spa, via Roma 80 e via Moncenisio 32, Torino) per calcolati il totale e successivo versamento nel conto corrente postale 2/24987 Torino. Esso risulta dal prodotto del numero delle parole minime stesse, adoperando quelle effettivamente contenute per la tariffa della rubrica scelta all'annuncio, con l'aggiunta delle imposte in un relativo diritto e sconto 3. annuncia l'inserzione nel testo di una sola parola in carattere maiuscolo (oltre a quella intera) e non compresa per tre parole. Gli annunci sono pubblicati a « La Stampa » e in alcuni casi anche a « Stampa Sera ». La tariffa e di lire 320 per parola di otto caratteri (le «Domande di lavoro e di impiego» lire 50 per parola). Facoltà concedere le «Domande di impiego e di lavoro» e gli annunci che compaiono su «La Stampa» della domenica per i quali è previsto una sola pubblicazione su «La Stampa». Appunti congiunti in neretto, tariffa lire 480 per parola. Annunci in data futura tariffa lire 640 per parola. Annunci in cifra fisse composti in neretto tariffa lire 960 per parola. L'eventuale pubblicazione su diverse edizioni in stampa serale, in questo caso la tariffa delle inserite e di lire 50 per parola. La sola rubrica «Domande di lavoro e «Domande di impiego» lire 25 per parola. Avviso supposto in neretto tariffa doppia. Per inserzioni in data fissa numero del 100%. Non sono ammessi annunci e che contengano richiami di denaro o francobolli. Causa che sconsigliano il mittente ignoto si invoca pertanto indispensabile al fatto dell'avviso la firma «Scrivere: Elle-Kompass Pubblicità s.... Torino», completata per ogni parola. In tal caso all'importo dell'inserzione annunciata deve essere aggiunto il costo della risposta in lire 200 per accade, ad un numero di lire 500 per le stesse di recapito della corrispondenza a colore che non possono evaluare il vero prezzo i relativi uffici. La Elle-Kompass Pubblicità SpA, in base al compimento di ogni servizio di ricezione del medesimo avviso, e consegnarle a tutti gli effetti valida documentazione delle corrispondenze pubblicate alle stesse. Essa ha quindi il diritto di verificare le istanze e di trascrivere soltanto quelle ritenute conformi agli annunci, non ammettendo di essi altra forma di corrispondenza. Giornali, circolari o lettere di propaganda. Tutte le lettere indirizzate alla Casella debbono essere inviate per posta e saranno respinte se affrancate a insufficiente.

Per ogni speciale necessità interessare con l'ISTITUTO BANCARIO SAN PAOLO DI TORINO o la CASSA DI RISPARMIO DI TORINO gli avvisi possono essere ordinati — nelle sue di apertura — presso tutte le sedi e Dipendenze di questi Banche abilitati in Italia.

① Commerciali

OCCASIONE lapidario verticale Alpa HP 20, lunghezza tavola 1 metro quasi nuovo vendesi. Tel. 882.174/73.
OCCASIONE vendo luminario per orefice mm 120 Tel. 342.695, Torino domenica.
POLIZIA commissi industriali, privati, indagini giudiziarie. Cso, via G. Bella, 1 - Torino Tel. 54.328.
RISCALDATORE Ferro, 500 mila kl, ottimo vendo. Tel. 780.297.
VENDESI forno ad aquilo per pasticceria servizi vario 160 - 220 - 250 - 3 temperature nuovo, trasportabile. Fornace Lingotto, prezzissimo occasione. Telefonare 740.166.

② Artigianato

DECORATORE piemontese specializzato ristrutturo alloggi 14 mila camere, installazioni, lavorazioni, citare referenziato. Tel. 871.131.
DECORATORE tappezziere piemontese, lavoro lavori preventivo senza impegno. Tel. 667.180.
DECORAZIONI pittura cornice tappezzerie controsoffitti lavorazione trentino 20 mila. Tel. 212.043.
IMPRESA esegue lavori decoratori eseguiti risultati lasciate scale, preventivi. Telefonare 212.786.
SCARICO privato vendo sabbia e ghiaia. Tel. 591.493 mattino.

③ Capitali - Società Rilievi - Cessioni

ACCORDIAMO prestiti immobiliari e a proprietari soli ed alloggi anche se ipotecati. Nessuna spesa anticipo. Massima riservatezza. Finanziamenti personali a dipendenti grandi aziende, professionisti, artigiani. Massima discretezza. FINANZIARIA FIDI Sede Centrale, via Cavour 18 (angolo corso Siccardi). Tel. 542.234, 553.449.
A.A.A.A.A. A.A.A.A.A. A.A.A. FIDAUTO via Pomba 29 (angolo via Principi) prestiti e mutui in poche ore. Riservatezza assoluta. Tel. 545.908.
A.A.A.A.A. A.A.A.A.A. A.A.A. FINSARDA via Cernaia 22, Tel. 544.254, 540.928. Prestiti mutui immobiliari 9%, lunghe rateazioni.
A.A.A.A.A. A.A.A.A.A. PRESTITI (studiati ed applicati sullo il Piemonte. Tassi 9%, lunghe rateazioni. Via Maestra Cristina 34, Tel. 652.508
A.A. AFIA via Pietro Micca 18, Telefonare 540.852 prestiti impiegati operai rateizzamenti autoveicoli mutui case appartamenti.
A. ACQUISTERÀ ristorante, piccolo locale splendo, maggini Tuttino si provincia. Tel. 512.396.
A. CAUZIONANDO cerco persona acquisto lavoro rivendita pane. Telefonare 741.358.
A Cuneo altra zona media azienda stanno commercialmente ottimo socio al 30%. Scrivere: «Elle-Kompass Pubblicità 3429 — 10100 Torino».
ACCONCIATURA sono Acconciatura refuso subito. Tel. 280.024.
ACCONCIATURE avviata ampio, affitto mese, lavoro assicura cedo. Telefonare 773.262.
ACCONCIATURE maggio cedesi, terzo abitabile, zona Stazione. Tel. 547.701.
ACCORDASI rateizzazioni finanziamento impiegati ai appartamenti ore, quinto cinque anni. Tel. 541.811.
AFFARE avviatissimo vecchio negozio conferenza di sorgente centrale vera. Scrivere: «Elle-Kompass Pubblicità 652 — 10100 Torino».
AFFARE cedesi o mutuo 900 mila bar sicuro Multipla S. Paolo 90 mila garantiro. Tel. 200.815.
AFFARONE cedesi salumeria gastronomia zona commerciale, motivi familiari. Tel. 349.598.
ALASSIO, grande ristorante bar, vendesi tali mura, centralissimo, sfruttato privato ampi locali, debiti, lavoro massimo, eventualmente, cedesi 50 milioni, eventuale gestione famiglia competenza eccezionale. Casella Postale 18 Alassio.
ATTENZIONE, Alimentari forte serietà, serissimo, fortuna famiglia, 6 milioni 200 mila. Distretti. Telefonare 356.640.
AUTORIMESSA cedesi, attrezzata officina lavaggio vendo. Tel. 339.079 ore pasti.
AUTORIMESSA avviatissima cedesi unica in periferia Cristina consideroni. Telefonare 695.643.
AUTORIMESSA cedesi 70 immobile attualmente in gestione a 60 mila, nasse incassi richiesta 6 milioni. Telefonare 344.268.
AUTORIMESSA lavaggio cedesi occasione sono 70, vendesi alloggio. Telefonare 380.320 ore pasti.
AUTORIMESSA 60 macchine completa piena zona vende. Tel. 385.098.
AVVIATISSIMA rivendita centrale medici cedesi causa. Tel. 674.604 dalle 16 alle 19.30.
AVVIATO negozio casalinghi giocattoli cedesi, causa malattia. Tel. 699.408, 892.556.
BAR richiamo penale favorisce commissioni, angolare, fiori incassi, ottimo facilitazioni. Fiorina, Tel. 644.508.
BAR piccolo cedo causa trasferimento affarone, 3 milioni 500 mila. Occasione! Telefonare 746.917.
BORDIGHERA affasciano cedesi centri lattiferi per con alloggio sono forte redditizio, vista mare. Tel. 981.256 ore pasti.
CALZATURE forte vendita vendo direttamente. Tel. 407.400 dopo ore 20.
CAUSA malattia vendo piccolo azienda in proprio redditizia. Tel. 545.859.
CEDESI avviata latteria Mistica Pinerolo. Tel. 0121/67.250.
CEDESI avviatissimo negozio tessuti confezioni autocarri articoli sportivi lattiferi centri commerciale periferia Torino. Scrivere: «Elle-Kompass Pubblicità 3430 — 10100 Torino».
CEDESI avviatissimo studio fisioterapico in Pinerolo. Scrivere: Casella 58/E «Pubblimonte» 10064 Pinerolo.
CEDESI affermatissima tipografia lavoro garantito Barriera Milano direttamente. Tel. 882.386.
CEDESI avviato studio immobiliare, attività ventennale. Tel. 510.432.
CEDESI chiosco giornali centrale 60 mila giornaliere, causa malattia. Telefonare 339.886.
CEDESI Disco Marina avviatissima a zienda estate, vini, birre, cucinare vasto. Tel. 0187/70 852 Imperia.
CEDESI drogheria torrefazione avviatissima. Tel. 767.564.
CEDESI negozio casalinghi avviata causa salute, lire 900 mila. Telefonare 891.105 dopo ore 20
CEDESI negozio pellicceria causa malattia. Tel. 344.095.
CEDO lattaio luogo San Paolo vero occasione. Tel. 551.684.
CEDO lattaio causa salute, 3 milioni 900 mila. Tel. 370.505 ore 20.
CEDO panetteria salumeria gastronomia, 3 milioni 350 mila, locali affittasi. Tel. 730.470.
CERCO socio negozio abbigliamento uomo e giovanotto. Tel. 593.864.
CICLI milioni disponga per nuovo specialista, appoggi vasto commerciali importanza. Scrivere: «Elle-Kompass Pubblicità 3431 — 10100 Torino».
DISPONENDO 30-60 milioni contanti, vendesi proposte investimento cerco. Scrivere: «Elle-Kompass Pubblicità 3447 — 10100 Torino».
LATTERIA avviatissima centrale vendesi centri estivi. Tel. 674.604 dalle 16 alle 19.30
AVVIATO negozio casalinghi giocattoli cedesi, causa malattia. Tel. 699.408, 892.556.
BAR richiamo penale favorisce commissioni, angolare, fiori incassi, ottimo facilitazioni. Fiorina, Tel. 644.508.
BAR piccolo cedo causa trasferimento affarone, 3 milioni 500 mila. Occasione! Telefonare 746.917.
BORDIGHERA affasciano cedesi centri lattiferi per con alloggio sono forte redditizio, vista mare. Tel. 981.256 ore pasti.
CALZATURE forte vendita vendo direttamente. Tel. 407.400 dopo ore 20.
CAUSA malattia vendo piccolo azienda in proprio redditizia. Tel. 545.859.
CEDESI avviata latteria Mistica Pinerolo. Tel. 0121/67.250.
CEDESI avviatissimo negozio tessuti confezioni autocarri articoli sportivi lattiferi centri commerciale periferia Torino. Scrivere: «Elle-Kompass Pubblicità 3430 — 10100 Torino».
CEDESI avviatissimo studio fisioterapico in Pinerolo. Scrivere: Casella 58/E «Pubblimonte» 10064 Pinerolo.
CEDESI affermatissima tipografia lavoro garantito Barriera Milano direttamente. Tel. 882.386.
CEDESI avviato studio immobiliare, attività ventennale. Tel. 510.432.
CEDESI chiosco giornali centrale 60 mila giornaliere, causa malattia. Telefonare 339.886.
CEDESI Disco Marina avviatissima a ziendo estate, vini, birre, cucinare vasto. Tel. 0187/70 852 Imperia.
CEDESI drogheria torrefazione avviatissima. Tel. 767.564.
CEDESI negozio casalinghi giocattoli cedesi, causa malattia, lire 900 mila. Telefonare 891.105 dopo ore 20
CEDESI negozio pellicceria causa malattia. Tel. 344.095.
CEDO lattaio luogo San Paolo vero occasione. Tel. 551.684.
CEDO lattaio causa salute, 3 milioni 900 mila. Tel. 370.505 ore 20.
CEDO panetteria salumeria gastronomia, 3 milioni 350 mila, locali affittasi. Tel. 730.470.
CERCO socio negozio abbigliamento uomo e giovanotto. Tel. 593.864.
CICLI milioni disponga per nuovo specialista, appoggi vasto commerciali importanza. Scrivere: «Elle-Kompass Pubblicità 3431 — 10100 Torino».
DISPONENDO 30-60 milioni contanti, vendesi proposte investimento cerco. Scrivere: «Elle-Kompass Pubblicità 3447 — 10100 Torino».
LATTERIA avviatissima centrale vendesi centri estivi. Tel. 674.604 dalle 16 alle 19.30
LATTERIA avviatissima, eccezionale redditizia, forte vendita privilegi, causa trasferito privato vende. Tel. 344.258.
LATTERIA causa cessato cedo affarone 60 mila giornaliere, 2 milioni 700 mila. Tel. 870.894.
LAVASECCO Moderna Crespezza, 600 mila mensili completa (macchinari) modernissimi cedesi 7 milioni 800 mila. Telefonare 740.815.
LOANO centro cedesi alloggio ore necessarie familiare. Scrivere Ferino Punta 3, 561/bis palazzo, piano Savona.
MACELLERIA di buon cedo motivi familiari. Tel. 540.482 ore 14.
MACELLERIA vendo affitto causa malattia attrezzatissima, affare. Telefonare 780.737.
MAGAZZINO vallauro ingrosso vasta clientela vendesi, scrivere: «Elle-Kompass Pubblicità 3430 — 10100 Torino».
MAGLIERIA importante azienda compresa cedesi causa trasferimento. Via Paolo Baldano 67.
MERCERIA vendesi causa trasferimento poche necessario Tel. 382.952, ore lavoro.
MOTIVI familiari vendesi negozio mobili zona avviata. Scrivere: «Elle-Kompass Pubblicità 3427 — 10100 Torino».
NEGOZIO abbigliamento maschile avviato cedesi. Tel. 543.720
OCCASIONE vendesi splendido negozio Parrucchiere di Milano, Torino. Telefonare 051.656.
OFFICINA attrezzatissima meccanica cedesi causa età per sviluppo. Telefonare 987.310 ore pasti.
OFFICINA meccanica grandi attrezzature impiantata, ampi locali disponibili, lavoro assicurato, tradizionalmente attrezzata cedesi causa malattia. Esaminasi proposte eventuali permute immobili. Tel. 612.151 mattino.
PANETTERIA cedo Barriera Milano affittasi 120 kg, 4 milioni 300 mila. Telefonare 536.912.
PARRUCCHIERE uomo cedesi sono signorile. Tel. 852.244 ore pasti.
PASTICCERIA caffetteria Madonna Campagna 1 milione necessari, cedesi facilitando 4 milioni 200 mila. Telefonare 760.812.
PELLETTERIA laboratorio ingrosso trasferisce 3 milioni 500 mila, locali affittasi. Telefonare 852.244 ore pasti.
PELLETTERIA laboratorio ingrosso trasferisce 3 milioni 500 mila, locali affittasi. Telefonare 852.244 ore pasti.
PUBBLICITÀ Manovalleri cerca persona attiva conversazione. Telefonare 042.517.
PROFUMERIA specializzata unica zona grande mercato cedesi trasferimento causa 3 milioni cui mila. Tel. 568.537.
RIVENDITA zona centrale cedesi. Scrivere: «Elle-Kompass Pubblicità 3431 — 10100 Torino».
RIVIERA Ponente cedesi avviata gastronomia rosticceria zona centrale. Telefonare 018/603.095 ore ufficio.
SANREMO, cedesi negozio signorina, ricevo orologeria, chincaglieria, centrale, 2000 grandi alberghi. Tel 76 083 pasti. Scrivere: Bureau Pubblicità 6615, Sanremo.
TINTORIA attrezzatissima luogo assicurato lora redditi cedesi privatamente. Tel. 503.815.
TINTOSTIRERIA recapito vendesi. Telefonare 253.402.
VENDESI panetteria ottimo affare, via Stella 24, Moncalieri.
VENDO bar ristorante recentemente aperto Torino. Per informazioni rivolgersi Telefonare 0121/69.217.
15 milioni sufficienti, garantito ritorno investite persona attiva. Scrivere: «Elle-Kompass Pubblicità 3423 — 10100 Torino».

④ Compra - Vendita alloggi, locali, terreni

A.A.A.A.A. A.A. ACQUISTANSI alloggi regolarmente remunerativi. Telefonare 544.418.
A.A.A.A. ACQUISTASI appartamentino Pinerolo centro. Tel. 0121/22.
A.A.A. ACQUISTO contanti alloggetto appoggi Mongrella. Tel. 634.671.
A. ACQUISTA alloggio piccolo grosso cambio subito immobili. Tel. 654.061.
A. ADIACENTI piazza Statuto/Lanzo cedesi alloggio favorevolissima, 4 camere piccolo servizi 3 milioni 500 mila. 2 camere 2 servizi 8 milioni 100 mila, sufficienza 50% contanti più forte mutuo. Comunicate. Tel. 543.322.
A. ADIACENZE corso Brescia, via Bergamo 36, vendesi 3-5 camere, cucine, soggiorni, libero, occasioni, ottimi occasione, o parzio da 2 milioni camera. Telefonare 54.
A. AFFARE 4 camere libello servizi ristrutturate signorile, via Valdellatorre, zione 4 milioni 900 mila, sufficienti 2 milioni 500 mila contanti. Comunicate, Telefonare 533.322.
A. CENTRALISSIMI appartamenti via Barolo angolo via Cesare Battisti, due ingressi camere, cucine, servizi, forti alloggiamenti Ufficio centrale. Tel. 548.154.
A. DIRETTAMENTE impresa vende, palazzo due camere cucina doppi servizi, in piano, corso Telesio 45, nautico, lunghe rateazioni. Tel. 725.762.
A. INIZIO corso Dr Cleopei, grosso palazzo, piano 2°, 3 camere, cucina, servizio 3 milioni 800 mila, sufficienti 1 milione 200 mila contanti. Comunicate, Telefonare 533.322.
A. OCCASIONE corso Trapano, angolo corso Cosenza, ottime due camere cucina servizi, completamente arredato, vendo. Tel. 548.154.
A. PREZZO eccezionale piazza Statuto, 4 camere libello ascensore ingresso doppio, lire 5 milioni 500 mila, sufficienti 1 milione 200 mila contanti. Comunicate. Tel. 533.322.
A. SANTA Rita, via Barletta 105, appartamenti tre camere cucinino servizi 11 milioni 100 mila compreso mutuo agevolato 4 milioni 900 mila. Ufficio comunicate. Tel. 548.154.
A. STADIO Torino, signorili spaziosi abitabili, 3-2 camere libello cucinino doppio, lire 6 milioni 500 mila e lire 9 milioni 300 mila. Comunicate, Telefonare 533.322.
A. VIA Duccio Vigliani 23/2, signorili tre camere cucina servizi 13 milioni sufficienza contanti 5 milioni 500 mila vicine sul posto. Tel. 548.154.
A VIA Rattazzini abitabile vuoto. Tel. investimento, 3 camere libello cucinino bagno, 6 milioni 300 mila, sufficienti 2 milioni più mutuo. Comunicate, Telefonare 533.322.
A. VIA Peyron 34 vendesi ultimi alloggi 2-4 camere servizi. Mutuo facilitazioni. Visite 18-19.
ABBIAMO da vendere ultimo alloggio 4 camere e servizi 2 camere e servizi abitabili subito facilitazioni pagamento dilazionato minimo 5. Paolo. Via Don Bosco 28, ingresso via Arezzo
ABITABILE subito, nuova costruzione, via Ormea 94, vendesi salone, 2 camere, cucina, doppi servizi. Tel. 772.253.
ABITABILI subito, alloggi signorili, nuova costruzione 2-3-4 camere, salone, doppi e tripli servizi, vendonsi. Corso Tunisi 7.
ACCURATAMENTE fatti vendonsi ultimi alloggi signorili 1 o 2 camere cucine salottino. Prezzo assolvo. Via Pacchiotti 71.
ACQUISTO alloggio ottime ubicazione cambiando con appartamento eventuale obbligatoriamente redditizi annuo garantito minimo dieci milioni. Telefonare 341.761 o scrivere: «Elle-Kompass Pubblicità 9365 — 10100 Torino».
ACQUISTO cascinale o terreno agricolo. Tel. 882.643.

AFFARE, privato vende centralissimo ascensore via Roma, cinque camere servizi affittano. Also reddito. Telefonare 510.756.

AFFARONISSIMO, via Montenegro 20, tre camere, ingresso, cucinino, bagno, 3 milioni 400 mila mutuo 4 milioni 500 mila. Immobiliare Dramma. Telefonare 533.441.
ALBENGA Imperia Grandissimo appartamento 92, vende alloggi mini alloggi da tre 4 milioni 500 mila, rate mensili dilazioni. Tel. 091.307. Torino.
ALLOGGETTO camera cucinino ingresso occupano 5 mila vendo miglior offerente. Telefonare 511.322.
ALLOGGI convenientissimi nuove costruzioni libere e occupati, rusti confortevoli: NICHELINO, RIVOLI, PIOSSASCO, vicinanze Fiat, prezzi e facilitazioni, vendiamo a condizioni vantaggiose, buon investimento capitali mutuo 3, Paolo e facilitazioni massime di pagamento. Tel. 699.819.
ALLOGGI parzialmente affittati 7-8 vani vendonsi in palazzina nuova esposizione con giardino, zona Stadio. Telefonare 538.151.
ALLOGGI: vicinanze centralissime via Saluzzo 110: camera, cucinino, servizio; 3 camere, cucina, da 7 milioni comando. Torinese, Tel. 515.318.
ALLOGGIO centralissimo libertà Vittorio libero tre grandi camere libello servizi 9 milioni 600 mila. Tel. 819.327.
ALLOGGIO libero tre camere libello cucinino privato vende contanti. Telefonare 332.439.
ALLOGGIO libero piazza Lodovico, due camere cucino bagno. Vendo 8 milioni 500 mila compreso mutuo. Ufficio, Telefonare 540.323.
ALLOGGIO vuoto Chieri Solaro, 3 camere cucina servizi 3 milioni 500 mila. Capello, Tel. 522.980.
ALLOGGIO zona Perotti 4 camere cucina doppi servizi in stabile vendo facilitando 14 milioni 700 mila. Telefonare 700.813.
APPARTAMENTO libero via Saverio Mercadante 2 camere libello 7 milioni 600 mila compreso mutuo. Schiavelli Telefonare 591.155.
ASSOLUTA occasione vendiamo ottimi locali completamente insonitini 60 milioni. Scrivere: Elle-Kompass Pubblicità 367 — 10100 Torino.
ATTICO paraggi Carmela con mutuo vendesi. Tel. 510.648 ore pasti.
ARENZANO Genova, via Terralba, vendiamo nel prospettissimo quartiere Alta, bellissimi vani 6/7, finiture eccezionali, mezzi favorevolissimi (150 mila mensili). Per visite giorni feriali ed volgarsi: «Bar Ianuario Cetraro, via Terralba 3», mattoi feriali 10-13, sabati telefonare Genova 90 7785.
BARDONECCHIA, vendesi alloggio recente costruzione bellissima posizione vicino Tel. 745.100.
BORGHETTO 3, splendo giardino Cantù, via Aurelia 79, vende direttamente appartamenti da lire 3 milioni 900 mila. Tel. 623.094, Torino.
BORGHETTO 3, splendo giardino Cantù, via Aurelia 79, vende direttamente appartamenti da lire 3 milioni 500 mila. Tel. 623.094, Torino.
CANAVESE zona tranquilla altissima 900 vendesi anche frazionando grande casa soleggiata terreno attiguo possibilità giardino parco giochi. Scrivere: «Elle-Kompass Pubblicità 3427 — 10100 Torino».
CAPANNONE industriale 1000 mq più 400 uffici costruzione vendesi. Telefonare 340.533 pasti.
CENTRO residenziale Oyse Maggiore vendo ultimi convenientissimi alloggi 6-7 vani, doppi servizi, ampio giardino condominiale. Tel. 853.067.
CENTRO zona Cumiglopoli vendesi ultimi alloggi liberi 3 camere cucina servizi pienodango, esposizione, da 9 milioni 200 mila a 12 milioni. Telefonare 595.
CERCASI alloggio camere salone servizi Crocetta appena ultimazione, signorile luminoso, dirigetta solo. Tel. 510.657.
COMPRO rustico o casetta con o senza terreno. Tel. 852.663 Torino, domenica.
CORSO Casale vendesi alloggi, 2 camere cucina servizi, ottimo, 6 milioni 900 mila dilazionabili. Immobiliare. Telefonare 485.315.
CORSO Ferrucci, appartamenti duetre camere, cucina, giardino, bagno, ripostiglio, 3 milioni 350 mila-4 milioni 300 mila, mutuo 4 milioni 950 mila-6 milioni 500 mila. Immobiliare Dramma. Telefonare 533.449.
CORSO Francia, prezzi incredibilmente buoni in palazzo attualmente ultimatissimo, due camere, cucina, bagno, 11 milioni 500 mila; salone, tre camere, cucina, bagno, in milioni 500 mila; sufficienza 30% contanti più mutuo 10 anni. Comunicate. Tel. 533.322.
CORSO Peschiera 310, signorile completamente, architettonico, alloggi tutte le soluzioni, grandi salotti, facilitazioni pagamento. Finiture eccezionali.
CROCETTA abitabili salotto vendesi signorili alloggi angolo corso Ormea ore 120. Visite 15-18. Corso De Nicola 24. Tel. 544.741.
CORSO Unione Sovietica 212, panoramici alloggi 2 camere, salone, doppi servizi. Finiture accurate. Mutuo, facilitazioni.
CROCETTA - Grandiosi appartamenti in signorile palazzo in costruzione, ascensore-montacarichi, quattro camere, doppi, camere e bagno servizio. Ufficio vendite corso Duca Abruzzi 75. Telefonare 548.134.
DUCHESSA Jolanda 5 milioni 500 mila terzo piano, 3 camere, cucina, doppi servizi, ripostiglio, ampio balcone, 6 milioni 900 mila. Immobiliare Dramma. Telefonare 533.449.
EMERGILIO, investi 500 mq terreno piano alti 25, 70 milioni mutuo. Telefonare 534.786.
FOSSANO strada statale Torino vendo appartamenti industriale 1000 mq 6000 mq terreno. Tel. 965.555 pasti.
FRANCIA, luminoso salone tre letti guardaroba ingresso giardino. 41 milioni. Tel. 634.786.
IMPIEGO sposate occasione cedesi società proprietarie immobili gradito 6% netto. Scrivere: «Elle-Kompass Pubblicità 606 — 10100 Torino».
IMPRESA acquista terreno proprio appravato 50-100 camere. Tel. 779.852 ore pasti.
IMPRESA cerca terreno 30-150 camere. Telefonare 779.793.
IMPRESA costruisce per conto terzi cambiare da 100-200 camere. Telefonare 373.911.
IMPRESA vende alloggi signorili, ottimi, 3 camere, servizi, via Arona 6 quasi angolo Lecce. Tel. 772.088.
INIZIO cooperativa in Torino e cintura. Per informazioni. Tel. 348.238.
LIBERO, via Medici, ottimo camere cucinetta servizi, ascensore; 10 milioni 500 mila dilazionabili. Immobiliare. Telefonare 481.429.
LUNETTA ingresso vendesi alloggi vuoti alloggi vuoti subito dilazionati anni 6 milioni. Tel. 482.854 pranzo.
LOCALI centrali 300-600-900-1100 mq, magazzino, laboratorio, industria, vendesi. Telefonare 831.530.
MAGAZZINI in lotto fabbricato, mossa costruire ingresso particolare, cementato, 4.- a Torino 3.
MAGAZZINI affitti ogni ampiezza zona stazione affittasi Palazzo Tre Sky Residence corso Francia 222, Regina Margherita. Tel. 331.726. Visite in cantiere.
MAGNIFICA zona Lanzo/Statuto a Cervi - Riviera dei Fiori (vicino ad Alassio) con lavori iniziati per la costruzione di due palazzine di 32 appartamenti ammezzati, piscina. Prezzo lire 38 milioni 500 mila, comprensivi dei lavori e sistemazioni già eseguiti, possibilità di ulteriore dei pagamento in sette rate mensili. Informazioni: G. Verzuiasco, Spoorwegiaan 165, Wilrijk - Anversa/on, Belgio.
MILANO vendesi ultimissimi panoramici alloggi ovunque splendida vista, ottimi finiture, due camere, cucina, ascensore, 6 milioni. Tel. 242.880.

un' ottima "occasione" per voi

Società LINCARAUTO
Corso P. ODDONE 68
tel. 47 20 41
centralino telefonico 4 linee urbane

Per un brandy così bisogna aspettare anni...

l'invecchiamento ha le sue esigenze

La qualità Stock non ammette la fretta:
prima di sottoporre i nostri brandy al vostro giudizio,
li teniamo per anni e anni ad invecchiare,
affinchè il loro aroma maturi in tutta la sua pienezza.

È questo il segreto dell'aroma secco e vigoroso di Stock 84,
della raffinata delicatezza di Royalstock.

STOCK

la giusta età della qualità

MAYENS de Sion, bisogne soggiorno di Verbier 1 Tremblant e Verbier, Valloire, Isère. Collegato a 10 esperti di studio. Vendiamo/affitti direttamente dal costruttore, appartamenti residenziali 2-3-4-5 locali, appartamenti da 1 a 3 locali, appartamenti da 1 a 3 locali, appartamenti da 1 a 3

STAMPA SERA
Venerdì 5 - Sabato 6 Febbraio 1971

le ultime notizie

15
Anno 103 - Numero 30

le borse oggi

Scarsa attività, mercato stabile

A TORINO. — La settimana termina con un mercato sostanzialmente invariato, anche oggi molto limitato come attività dallo sciopero dei procuratori degli agenti di cambio. Gli scarni prezzi ufficiali rispecchiano una situazione di equilibrio che è sostanzialmente confermata al listino, con ben modeste variazioni dalle quotazioni di ieri.

Titoli di Stato ed obbligazioni nettamente migliori. Dopolavoro stabile.

Titoli non quotati ufficialmente: obbligazioni Banca Nazionale del Lavoro 7 % 93; obbligazioni Liquigas 7,50 % convert. 89,70; obbligazioni Carlo Erba 5,50 % convert. 106; obbligazioni Imi 7 % XXXI 85,90. Diritti Liquigas non trattati.

Prezzi informativi delle valute raccolti fuori Borsa: sterlina oro vecchio conio Re 5400-5600; sterl. oro vecchio conio Regina 6250-6450; sterlina oro nuovo 5900-6130; marengo svizzero 7050-7350; sterlina carta G. B. 1500-1220; dollaro carta Usa 626-632; franco svizzero 145-147; franco francese 113-115; oro fino 760-780; argento 34-36.

A MILANO. — La settimana si chiude in Borsa con un mercato ancora inconcludente e povero di affari. L'astensione dei procuratori ha anche oggi contribuito a smilzare il lavoro, che è apparso accentrato solo in apertura e al listino. Le oscillazioni dei corsi in conseguenza sono risultate modestissime in un senso e nell'altro. All'inizio sono stati segnati diffusi assestamenti, mentre in chiusura il mercato ha potuto recuperare terreno grazie a qualche intervento e ad un maggior assorbimento, riportando i corsi sui livelli della vigilia, con minime variazioni in più o in meno. Lunedì si asterranno dalle contrattazioni anche gli agenti di cambio. Abbastanza equilibrato il settore del reddito fisso con discreti scambi sulle obbligazioni garantite.

Principali oscillazioni della mattinata: Generali 62.600-62.800; Fiat 2519-2523; Viscosa 3739-3740; Olivetti pr. 2028-2648; Toro ord. 15.705-15.750; Comit 19.350-19.400; Banco Roma 19.430; Credito Italiano 1980; Ifil 26.730; Interbanca 10.400.

Ecco le quotazioni odierne di Milano elencate in ordine alfabetico:

Abeille 14.650; Aedes 2783; Alitalia 14.400; Amiata 2800; Anic 990; Assicuratr. 125.000; Bastogi 1505; Beni Stabili 3230; Bialetti 11.450; Breda 2393; Brioschi 16.100; Burgo 13.150; Caffaro 287; Cantoni 14.340; Carlo Erba ord. 9401; Carlo Erba pr. 4700; Casarini 4085; Cementir 1670; Chatillon 2985; Ciga 6121; Coge 13.980; Comp. Milano ord. 17.000; Comp. Milano pr. 12.070.

Comp. Toro ord. 15.750; Comp. Toro pr. 12.300; Cond. Acqua 650,25; Cucirini 4020; Dalmine 560; De Ferrari 1295; Donzelli 1300; E. Marelli 482; Eridania 1870; Eternit 2105; Falck ord. 3432; Falck pr. 3530; Fiat ord. 2323; Fiat pr. 1858; Finmare 326; Finsider 520; Fisac 355; Fond. Incendio 14.150; Fond. Vita 38.200.

Gavardo 1613; Generalfin 707; Generali 62.800; Gim 3585; Ginori 563; Habilat 2070; Imm. Roma 350; Invest 2870; Italcable 2771; Italcementi 20.060; Italgas 1022; Italpi 2030; Italsider 774; La Centrale 5130; Larenossi 2315; L'Ausiliare 2105; Lepetit ord. 8125; Lepetit pr. 8003; Liuflicio 465.

Liquigas 233; Magneti M. 1290; Magona 2480; Manif. Tosi 1630; Marzotto 1220; Mediobanca 75.180; Metalli 3400; Mira Lanza 34.750; Mittel 1380; Mondadori pr. 3350; Montedison 807; Motta 2770; Nebiolo 415; Nord Milano 3001; Olrese 269; Olivetti ord. 2749; Olivetti pr. 2048; Pacchetti 535,50.

Pirelli e C. 2455; Pirelli S.p.A. 2510; Pozzi ord. 130; Pozzi pr. 258; Ras 67.050; Rinascente ord. 201; Rinascente pr. 224,50; Risanamento 7270; Romana Zuc. ord. 159; Romana Zuc. pr. 356; Rossari 1105; Rotondi 23.200; Rumianca 886; Saffa 3530; Sai 31.320; Sarom 975; S. E. Sardi 3900; Sges 1599.

Sicte 4080; Silos 1940; Sip 2685; Smi 2035; Stampati 6975; Stet 2091; Sviluppo 2532; Tecnomasio 824; Terni 173; Tibne 284; Tosi Franco 3800; Trafilerie 788,50; Un. Manifat. 13.400; Viscosa ord. 2740; Viscosa pr. 2165; Westinghouse 1238.

Banconote (prezzi ufficiali): dollaro Usa 624,10; dollaro canadese 610; sterlina 1508,75; franco svizz. 145,50; franco francese 113,10; franco belga 12,57; fiorino olandese 173,60; marco germanico 171,90; scellino austriaco 24,13; peseta spagnola 8,78; escudo portoghese 21,70; corona danese 83,35; corona svedese 120,30; corona norv. 87,22; dinaro jugoslavo: taglio grosso 38,50

A GENOVA — La settimana si è conclusa con una riunione del mercato azionario più o meno aderente alla precedente e con scambi sempre ridotti. Il settore del reddito fisso continua ad essere in buon denaro e molto attivo nelle contrattazioni.

Centrale 5140; Generali 62.800; Ras 67.350; Meridionali 1485; Nai 7000; Viscosa ord. 2735; Viscosa pr. 2145; Finsider 518; Italsider 774; Fiat ord. 2520; Fiat pr. 1860; Sip 2690; Montedison 804.

A FIRENZE. — Per quanto gli affari appaiano ridotti anche per l'astensione dei procuratori ed agenti di cambio, il mercato ha dato prova di notevoli doti di resistenza.

Bastogi: 1500; Centrale 5160; Fondiaria Incendio 14 mila 150; Fondiaria Vita 28 mila 340; Viscosa ordinarie 2720; Montedison 805; Magona 2495; Fiat 2322; Immobiliare 360,50.

A TORINO

VALORI DI STATO			AZIONI ALIMENTARI		
Rendita 5 %	96 15	96 10	Ital. Risi	2600	
» 5 % (ex)	90 —	90 —	Cirio	1850	1850
Redimibile 5 %	98 70	98 70	Buon Pastore	160	160
» 1968	98 60	98 60	Negroni	975	970
Ricostruz. 5 %	91 60	91 60	Cirio	510	510
» 1966	91 30	91 30			
» 1967	89 60	89 40			
» 5 %	89 60	89 40			
» 1968	89 10	89 30			
Ind. Ind. 5 %	90 80	90 85			
Prest. Città Torino 5 %	83 70	83 70			
Prest. Città Milano 5 %	88 50	88 50			
» 5 %	87 —	87 —			
» 5 %	100 —	100 —			
» 5 %	100 —	100 —			
» 5 %	100 20	100 20			
» 5 %	100 —	100 —			
» 5 %	100 —	100 —			
OBBLIGAZIONI			MINER. ED ERGASTT.		
Ceramiche Pozzi 5 %	98 —	98 —	Eridania	23500	23675
» 5 %	98 —	98 —	Fabbr. Ital. Nitrati	236500	236500
» 5 %	98 40	98 40	Montecatini	15190	15190
» 5 %	93 90	93 90			
» 5 %	93 30	93 —			
» 5 %	93 85	93 75			
Cossa E.F.I. 5 %	94 90	94 90			
» E.F. 5 %	93 90	93 90			
» E.F.M.P. 5 %	94 —	94 —			
» » pr. C.	95 —	95 —			
Italcem. 5 %	78 90	79 20			
» 5 %	87 —	87 —			
» 5 %	87 —	87 —			
» 5 %	91 —	91 —			
C.I.R. Ed. 5 %	98 —	98 —			
C.I.T. Ed. 5 %	95 —	95 —			
Edison 5 %	95 —	95 —			
Edison 5 %	95 —	95 —			
Fiat 5 %	95 —	95 —			
Fiat 5 %	95 —	95 —			
Fiat

ANNUNCI ECONOMICI

⑤ Offerte affitto alloggi, locali, terreni

(Continua da pag. 14)

ALLOGGIO 2 camere, salone, cucina, cantina, degni servizi, affitto via Genova. Tel. 510.848.

AITA, via S. Ambrogio 15, Telefonare 693.462. Tutti gli appartamenti locali disponibili. Se cercate un locale e desiderate ottenerlo rapidamente, affidatevi alla nostra esperienza e serietà.

AUTOTRASLOCHI assicura garanzia, prezzi modici, furgoni moderni. Telefonare 857.020. Alemagna.

AUTOTRASLOCHI capillarmente unica vacanze mobili 4000 camere, assicurazione. Tel. 692.483 (private).

CANDIOLO negozio libero affittasi. Telefonare 681.369.

CENTRALISSIMO affittasi ufficio o studio ingresso salone 3 salette servizi altro 3 camere uso ufficio. Rivolgersi portineria corso Vittorio Emanuele 80 o telefonare 510.696 - 515.376.

LABORATORIO mq 250 locale unico luminoso, servizi, uffici, affittasi rena San... Tel. 243.120.

LOCALE indipendente mq 900, ufficio, uffici, garage, riscaldamento, affittasi zona Stadio. Tel. 595.890.

LOCALE mq 400 circa zona ponte Isabella affittasi. Tel. 694.309 ore ufficio.

MARTINETTO affittasi salone, due camere, cucina, servizi, box, famiglia discretissima relazionatissimo. Telefonare 615.760.

MINI pied-à-terre arredato, riservatissimo, 90 mila mensili unico commercio. Telefonare 746.141.

MONCALIERI affittasi completo ufficio settore seminuovo 500 m. zona strumentale facilità accesso ferroviarie. Scrivere «Elle-Kompass Pubblicità 371 — 10100 Torino».

NUOVISSIMO stabile quattro camere cucinetta bagni servizi, due camere ufficio completamente affittasi piazza Solferino. Scrivere «Elle-Kompass Pubblicità 3130 — 10100 Torino».

OFFICINA mq 150 con espositorio fronte corso mq 300 e terreno mq 150 affittasi zona Regio Parco. Telefonare 834.852.

PIAZZA Castello, ammobiliati 1-2 camere, doppi ripidi servizi, subito. Telefonare 544 482.

PIED-à-terre ammobiliato, libero subito, signorile, indipendentissimo, interno servizi. Tel. 687.463.

PIED-à-terre stile arredato signorilmente, riservatissimo, affittasi 70 mila mensili. Tel. 746.341.

PIED-à-terre gradino completo servizi ingresso indipendente Rivoli, affitto. Telefonare 930.618.

PINEROLO affittasi ufficio signorile in villa parte ufficio, garage, giardino, due soli inquilini. Tel. 71.944 Pinerolo.

RIVOLI, affittasi mansarda arredata in collina, magnifica riservatezza. Telefonare 954.340 pomeriggio.

TRASLOCHI Lombardi, trasporti autorizzati, lavori di massima garanzia. Telefonare 637.965.

UFFICIO centrale affittasi libero subito 2 vani servizi. Tel. 210.158.

⑦ Locali villeggiatura

AFFITTASI ammobiliati in Valli Vincent due appartamenti (undici) cadauno. Telefonare 537.844 ore pasti.

AFFITTASI appartamento centrale prossimità mare 4 letti riscaldamento autonomo, Rural Fernanda, via Don Minzoni 1. Tel. 46.789, s. Margherita Ligure.

AFFITTASI piccolo alloggio unico Borgaretto 3, ingresso posti letto 3. Telefonare 612.782 dopo le 21.

AFFITTASI 40 km Torino alloggio vuoto ammobiliato. Tel. 747.101.

AFFITTO alloggio tre camere tubinato nuovo Pietra Ligure. Tel. 795.529.

Al mare vendiamo alloggi interessanti facilitazioni pagamento. Impresa Martinetto Baia Borghese 3, Sestri Levante. Tel. 0187/99-060 Torino 878.410.

MARDONECCHIA villetta alloggetto libero subito, viale Einaudi 15 B. Telefonare 701.408.

BORDIGHERA affittasi ammobiliato signorilmente. Tel. 366.880.

CERIALE vendo alloggio unico, affitto ammobiliato, vigilatissimo mare, prezzi bassi, lunghe dilazioni. Tel. 772.584, Torino.

DIANO marina affitto vendo alloggio. Tel. 904.448 ore pasti.

LAIGUEGLIA alloggio panoramico vendesi. Tel. 854.615 Torino.

PRATO Nevoso causa lutto cede appartamento piccolo due camere soggiorno servizi. Tel. 0174/64.748.

VENDO Laigueglia bellissimo alloggio 5 vani giardino particolare. Telefonare 287.329.

⑧ Alberghi e Turismo

ALASSIO albergo Torino centrale vicino mare confortevole ottimi quotidiani. Tel. 0182/640.010.

ALASSIO Albergo Continentale. Telefonare 45.227, tutte camere con servizi, ottimo trattamento.

ANDORA Hotel Sanfrancisco, riscaldato riscaldamento, tinnis soggiorni, camera doccia 2160.

VARAZZE, Hotel Derby. Tel. 97.670. Centrale, confortevolissimo. Pensione 2400, 2200 bagno.

⑨ Collegi Istit. Scuole

ISTITUTO di Arti cerca insegnante matematica costruzioni topografia. Scrivere Pubblitorino Casella 269 — 10100 Torino.

OFFRESI facile redditizio impiego presentandosi Scuola Arturo Calabresi visa, corpo, massaggi, maquillage. Istituto Bellezza Lidia Balsamo, corso Matteotti 31. Tel. 539.888.

⑩ Lezioni - Traduzioni

ESEGUO traduzioni inglese e francese. Telefonare 736.341 ore pasti.

MATEMATICA lezioni, ripassi, esercitazioni medie, istituti, licei. Tel. 547.523 ore ufficio.

⑭ Camere mobiliate Pensioni

A impiegata affitto camera ma cucina piazza Rivoli. Scrivere «Elle-Kompass Pubblicità 9385 — 10100 Torino».

A ragazza lavoratrice affittasi ammobiliata camera ingresso indipendente signorile. Telefonare 547.158.

AFFITTASI camera mobiliata zona piazza Rivoli ogni comodità a impiegata o studentessa distinta. Tel. 723.956.

AFFITTASI camera ammobiliata signorilmente rappresentanza. Telefonare 877.856.

AFFITTASI ammobiliata camera ammobiliata due letti riscaldamento centrale. Telefonare 697.135.

AFFITTASI camera mobiliata zona piazza Rivoli ogni comodità a impiegata o studentessa distinta. Tel. 723.956.

AFFITTASI camera ammobiliata signorilmente rappresentanza. Telefonare 877.856.

AFFITTASI ammobiliata camera ammobiliata due letti riscaldamento centrale. Telefonare 697.135.

AFFITTO bella centralissima ammobiliata. Tel. 539.360, ufficio 503.070.

AFFITTO camera due letti 3-4 ore al giorno persona libera. Tel. 540.585.

CAMERA ammobiliata affittasi a signorina distinta impiegata. Telefonare 656.736.

PENSIONE cittadina ambiente distinto camere singole per persone rappresentanza. Telefonare 767.878.

PENSIONE Gallo riapre tutti con rinnovata direzione Giorgio e Paolina. Rivoli corso 3ª piano, via Germanasca 37.

PRIVATO affitta ammobiliata matrimoniale nuova, sola Francia (Avigliana) referenziata. Tel. 939.857 ore 13-14, 20-21.

S. RITA affittasi ammobiliata alloggio camere libero. Tel. 872.814.

⑫ Domande impiego

PERSONALE e manovalanza metalmeccanici cerca ufficio, vasta e profonda esperienza, diplomato con studi specializzazione, offresi sempre maggiormente. Scrivere: «Elle-Kompass Pubblicità 3598 — 10100 Torino».

DATTILOGRAFA apprendista assume lavori copiatura cercasi. Tel. 793.733.

DICTASSETTONE, dattilografia, dimostra, stenotelefonia pratica assicurata, cerca lavoro. Tel. 752.949, 510.448, ore ufficio.

GRANDE azienda commerciale assume diplomato 28-30 anni, militesolto. 145 mila mensili. Scrivere «Elle-Kompass Pubblicità 9402 — 10100 Torino».

IMPORTANTE società telefonicapersonale ricerca giovani impiegati provenienti da istituti di Credito, età 24-28 anni, per inserimenti presso i servizi amministrativi di propria attività operanti in Zambia e Nigeria. Si richiede: titolo di studio preferibilmente commerciale, lingua conoscenza minima inglese, 30 ottimi. Il trattamento economico interessante. Si assicura e viene possibilità di carriera nell'ambito del gruppo. Inviare curriculum dettagliato, con foto a: International SpA, via Pastrengo 48, Torino.

INDUSTRIA meccanica paraggi Largo Grimaldi cerca impiegato possibilmente 25 bagaglio e attendibilissimo. Scrivere «Elle-Kompass Pubblicità 9 — 10100 Torino».

OFFRESI a signore fine referenziate corsi completi per proiezioni schiavi arti figurative. Tel. 535.902.

OFFRESI impiego a signorina 18-25enne, pratica lavori ufficio, preferisce interessante qualifica e numero referenze a «Elle-Kompass Pubblicità 824 — 10100 Torino».

OPERATRICI Addi giovane, esperienza ricamo, importante società vendita automobilistico, cerca Mascellari sopra. Scrivere «Elle-Kompass Pubblicità 314 — 10100 Torino».

PRIMO impiego, umano inizierà in quattro settimane, frequentando qualificato stabilimento corso subito vitto pasto bonus. Via Vanfre 16. Tel. 538 859.

SETTIMO Torinese offresi meccanica assume apprendisti operai. Tel. Veglio 11. Telefonare 900.324.

⑮ Offerte lavoro

A.A.A.A.A.A. ASSUMIAMO personale femminile facile propensione 40 mila mensili fisso più provvigioni. Tel e forte cauzione. Direttore Commerciale, via Cavour 36.

A.A.A.A.A. ASSUMIAMO signore signorine anche pensionate 120 mila mensili più provvigioni. Mensilissimo. via Nicola Fabrizi 140 bis.

A.A. FABBRICA assume apprendisti tornitore. Via Sulmona 43.

A. APPRENDISTA 15-16enne subito gymnasium. Corso Cincinnati 1 corso Regina 4, Torino, Tel. 290.481.

AGGIUSTATORI meccanici specializzati specializzati e qualificati, conoscenza disegno, assume Società Nazionale Officine di Savigliano per lo stabilimento di Torino, corso Mortara 6. Presentarsi o scrivere al Servizio Personale, corso Mortara 6, Torino, Tel. 290.481.

APPRENDISTA magazziniere con conoscenza dattilografia cercasi. Presentarsi: strada Pianezza 109.

APPRENDISTA impiegata commerciale, sede Ivrea. Ricerca medio. Tel. 459.291, ore 11-12.

APPRENDISTI affiliazione ed affiliazione ed assicurazione dichiarazione, ufficio assicurazione cerca. Tel. 652.474.

ASSOCIATA internazionale plastici cerca ed operai generici. Tornitori, corso Vercelli 490, 15-17.

ASSUMIAMO operaio specializzato saldatore carpenteria metallica. Telefonare 290.174 ore ufficio.

ASSUMO pasticciere; inutile presentazione picchiettata ed apprendista. Via San Secondo 29.

ATTREZZISTA esperienza decennale e lattoniere-rivettatore precisione di serie, ottime condizioni gruppo, azienda industria minore Torino. Tel. 301.709.

AUTOMIMESA assume personale diurno e notturno anche saltuario. Telefonare 590.793.

AZIENDA industriale cerca tornitore e montatore. Scrivere «Elle-Kompass Pubblicità 9545 — 10100 Torino».

AZIENDA meccanica zona Mirafiori Nuovissimi assume plafonieri 1ª e apprendisti plafonieri. Tel. 542 752.

BILANCE giovanissime cercansi referenziate. Tel. 231.099.

CARROZZERIA cerca istallatrice verniciatori esperimentati. Tel. 526.301.

CERCANSI apprendisti lavoratori trovano 2ª assegnata. Tel. 785.580.

CERCASI abile stiratrice zona Crocetta. Tel. 597.734.

CERCASI aggiustatore stampista macchine refilatrici. Presentarsi subito Società Cal, Belmonte, via Principe Amedeo 15. Tel. 540 272.

CERCASI aiutante e apprendista pellicciaio. Tel. 543.852.

CERCASI aiutante meccanico, bilancia, tra i 20 e 25 anni, per officina Fiat 1100. Telefonare 847.150 ore pasti.

CERCASI aiutante sarta donna. Telefonare 555.810.

CERCASI apprendista commesso 15-16 anni abbigliamento. Presentarsi: Corso Agnelli 96.

CERCASI apprendista cuoche aiuto cuoco e apprendista cameriera ristorante. Telefonare 670.146.

CERCASI apprendista pettinatrice maschile. Tel. 885.920.

CERCASI apprendista parrucchiera signora. Telefonare 539.019.

CERCASI apprendisti lattonieri 15-17 anni. Presentarsi: Omati, via Villa Glusti 40-42.

CERCASI assistenza tubercolosi specialista infermiera con possibilità guidare. Presentarsi: corso Cavour 91.

CERCASI cameriere pantalonaio piemontese inserito appartamento gradito per alloggio villetta in Valsusa d'Asti. Telefonare 390.976, ore 11-13 giorni feriali.

CERCASI donna o intermedia dedicarsi signorina manifestazioni, disposta soggiornare provincia. Scrivere «Elle-Kompass Pubblicità 9449 — 10100 Torino».

CERCASI donna per piccolo ufficio zona piemontese Europeo, via Arbesi 32 ab. Torino. Tel. 490.791.

CERCASI falegnami operai e apprendisti. Buona retribuzione. Tel. 372.000.

CERCASI giovane meccanico per vetri, cintura e donne per garzonite. Via Mombarcaro 90.

CERCASI meccanico per manutenzione presso macchine rotative. Presentarsi ufficio personale Società CGL in Beinasco, via Principe Amedeo 35, Tel. 940.922.

CERCASI operai carpentieri ferraiomilitari ed apprendisti volontari. Telefonare 591.092.

CERCASI per signora sola, compagnia fissa, paga ott. abile cucito e stiro, ottime qualità e lavori privati. Scrivere: «Elle-Kompass Pubblicità 3443 — 10100 Torino».

CERCASI ragazzo diligentissimo aiuto magazzino. Presentarsi Sas Polleritto, via Asole 78/B.

CERCASI ragazzo pratico bar. Via Lanzo 32. Tel. 512.945.

CERCASI tubista e giovane abile saldatore zona, Lingotto. Tel. 655.799.

CERCO pensionato o ragazza alle pari. Telefonare 551.097.

COLLAUDATORI con esperienza preferibile collaudo volantini, perfetta conoscenza disegno meccanico cerca industria elettromeccanica. Soc. Elbi, via Ile Antiche 78, Collegno. Tel. 780.572.

CONFEZIONI cercasi apprendiste invernali, zona Settimo. Tel. 48.867.

CONIUGI possibilmente pensionati cercasi per custodia e cura giardino villa periferia Moncalieri. Scrivere Casella 1643/G Pubblicomp.

CROCETTA cercasi istitutore con referenze. Tel. 962.232.

CROMISTA giovane capace cerca fabbrico moderna bocce prospettive massima serietà. Tel. 225.741.

DITTA azienda trasferimenti sapone ti offre sistemazione famigliare e stipendio sulla media ad aiutante governo casa. Tel. 538.139.

DOMESTICO cercasi giovane, fisso, referenziato, stipendio 90 mila, cercasi. Telefonare 870.187.

ELIOGRAFIA cerca tubinista per sommarsi. Tel. 542.928.

FABBRICA divani e poltrone cerca abile cucitrice macchinista e apprendista 16-18 anni. Tel. 753.702.

FALEGNAMI cercansi mobilieri pratici ed eleganti cerca azienda pubblicità. Telefonare 560.261.

FRESATORI 1ª e 2ª stirreria assume. Tel. 720.059.

IMPORTANTE industria zona Madonna di Campagna cerca aggiustatori e tracciatori per attrezzature e stampi. Telefonare 217.172.

IMPORTANTE ricevitoria zona Madonna di Campagna cerca operatrice per buona retribuzione fissa. Tel. 317.122.

IMPORTANTE società cerca tappezziere con auto proprio referenze. Scrivere «Elle-Kompass Pubblicità 3432 — 10100 Torino».

INDUSTRIA metalmeccanica cerca collaudatori, tornitori, alesatori, fresatori. Telefonare 293.225 - 210.562.

LAMIERISTI prima e seconda cercansi assumonsi. Tel. 233.465.

MONTATORE specializzato cercasi per stabilimento zona Lanzo Vica. Telefonare 507.919 ore ufficio.

NEGOZIO tessuto intimità cerca commesse. Tel. 547.023.

PELLICCERIA Paderni, piazza Solferino 10, per ringiovanimento azienda cerca un ragazzo e specializzato tuttofare e apprendista. Tel. 547.123.

PENSIONE cerca coniugi, moglie nubile cuoca, marito occupato. Scrivere «Elle-Kompass Pubblicità 496 — 10100 Torino».

PER fatti lavori meccanici cercasi apprendisti. Presentarsi Curti, via Venaria 10/1, dalle 15 alle 18.

PETTINATRICE cerca disinfestazione cerca pega stabilmente. Telefonare 591.014.

PICCOLO stipendio sufficiente cerca domestica minitare fisso giornata. Telefonare 617.824.

RESIDENZIALISSIMA fissa villa Superba precedenti lavori domestici. Telefonare 946.588, mezzogiorno.

RISTORANTE albergo zona piazza Benefico cerca ragazza istruita libera per posto fisso. Tel. 866.198.

SIGNORA sola offre vitto alloggio, aiuto pensionato cambio compagnia. Telefonare 388.695 ore pasti.

SIGNORA sola cerca tuttofare referenziato. Tel. 540.337 ore pasti.

SIGNORE signorine distribuzione avviamo pacchetti in proprio macchine moderne, lavoro minimo garantito, ampliamento a piano. Cassetta 4 postale.

SOCIETA' sportiva ricerca giovane attivo serio per attività interne per ufficio esterna ed eventuale corso preparazione. Scrivere: «Elle-Kompass Pubblicità 9578 — 10100 Torino».

STIRATRICE abile per negozio zona Vittoria. Tel. 217.783, 264.806.

TORNITORE giovane serra categoria cercasi per industria costruzioni attrezzature. Tel. 301.109.

TORNITORI assumonsi subito via Burgo (Pinerolo). Tel. 976.602.

TRAFILATORI e conduttori cerca industria tubi metallici. Tel. 888.615.

TUTTOFARE abile referenziato cercasi pomeriggio ore 14.30-19.30, zona Crocetta. Tel. 721.274.

TUTTOFARE cercasi ore mattino zona piazza Robilant cercasi. Tel. 386.568.

TUTTOFARE referenziata 3-4 ore mattino cercasi. Tel. 832.084.

TUTTOFARE veramente pratica conduttrice casa ci referenziata, cerca professionista permanente famiglia composta quattro persone adulte delle quali due assenti tutto il giorno. Residenza piazza Statuto disposta levarsi fuori mezzogiorno almeno 5-6 ore giornaliere, escluso sabato pomeriggio e domenica. Ottimo trattamento. Tel. 532.431.

VENDITA inizio in gennaio per agenzie o gente intraprendente per vendita articoli di consumo. Provvigioni interessanti. Torino e provincia. Introduttore rende noto ai clienti la Società Commerciale Arabia Italiana, via Vercelli 69, Torino o Tel. 361.015.

FARMACIE impiegati offrasi conduzione esclusivi prestigiosa linea alta cosmesi Torino e Piemonte Liguria, ottimo pubblico, forte investimento. Assicurasi inoltre eleganza Torino fissa. Documentare a: «Elle-Kompass Pubblicità 1091 — 10100 Torino».

IMPORTANTE industria presenti per la casa trovasi per valutare insufficiente reddito azienda artigiana, condizioni e/o appari e soluzioni non trascurabili redditi e disponi ad operare sui: Torino, Cuneo, Asti, Alessandria, Savona, Imperia, Vercelli, Aosta, Novara, Varese, Milano e relative provincie. Si richiede: minimo esperienza organizzativa, intuitivi, ambizioso spirito auto, inviare dettagliato curriculum a: «Elle-Kompass Pubblicità 304 — 20100 Milano».

GEOMETRA già ufficio costruzioni ufficio progetti referenze settore assume immediatamente amministrazione, contabilità, segretaria. Scrivere «Elle-Kompass Pubblicità 9496 — 10100 Torino».

GIOVANI volenterosi e diligenti assume immediatamente impiantista impiantista per potenziamento quadri vendita settore casalinghi articoli sportivi referenziata per la provincia Scrivere Vercelli. Offresi retribuzione superiore all'aspettativa con sicurezza rimborso spese incontrati. Scrivere: «Elle-Kompass Pubblicità 130 — 20100 Milano».

INDUSTRIA alimentare articoli settore cerca agenti rappresentanti fissi tipo condotte settore, esperienza richiesta, referenze dettagliate. Scrivere: Pubblicom Casella 73 — 30100 Venezia.

MAGLIFICIO maglieria esterna importazione nazionale cerca agenti introdurre e dare distinto Piemonte Liguria. Scrivere precisando esperienza, referenze e preventivo a: «Elle-Kompass Pubblicità 302 — 20100 Milano».

TO RO
CARAVANS LAVERDA-SPRITE WILK da L. 580.000
Grande esposizione nuovi modelli 1971
ECCLES - STERN
Vendite rateali senza cambiali da L. 20.000 mensili
Permute vantaggiose anche con tende - Noleggio
Consegne pronte - Sconto stagionale entro febbraio
TO-RO CORSO GIULIO CESARE 261 TEL. 266.141

"Jeep"
Il famoso fuoristrada più venduto nel mondo!
Provatelo presso il Concessionario
AUTOSALONI
ISABELLA
Corso Siracusa 138 - Torino - Telefono 35.14.96
Corso Dante 131 - Torino - Telefono 65.17.93
Versione diesel, Cv 65, L. 2.439.000 IGE compresa
3 versioni a benzina Cv 75 e Cv 135

ACQUISTIAMO la Vostra AUTO
di qualsiasi tipo e anno purché non sinistrata
AYOmarKet
TORINO C.so P. EUGENIO 11
PAGAMENTO IMMEDIATO!
Notaio in sede

AYO mar Ket di CORSO RAFFAELLO 7
Tel. 659.673 - 651.968
REPARTO GRANDI AUTOCCASIONI
C'è l'auto per tutti
C'è un nuovo sistema di vendita
C'è qualità, garanzia, serietà

⑱ Smarrimenti

SMARRITO il 26/1 cane Lcad pezzato, zona mercato beniamino Mercalfiori. Forte ricompensa. Tel. 673.183.

⑲ Informazioni

INFORMITALIA informazioni commerciali private, indagini, controlli infedeltà. Corso Vittorio Emanuele 68/ Telefonare 511.034 - 538.662.

LAUTA mensa dove potete cenare dopo il cinema? Soltanto domattina solo lungo colonne marrone bianco, cultura cosa macaroni Chivasso venerdì 22 ore 13. Telefonare 911.245, ore ufficio.

㉘ Igiene e terapia

A.A.A.A.A. ABILISSIMA massaggiatrice. Tel. 533.131.

A.A.A.A.A. MASSAGGI sauna. Telefonare 512.344.

A.A.A.A. ESTETICA, Corso Traiano 81. Tel. 613.701.

A.A.A. ABILISSIMA massaggiatrice estetista diplomata, sauna. Tel. 615.320.

ADRIANA massaggi generali dimagranti antiCellulite sportivi. Sauna privata. Telefonare 587.935.

ESTETISTA diplomata: pelle e viso, massaggi. Tel. 857.830, orario 10.30-19.

ESTETISTA diplomata: pulizia viso, massaggi. Telefonare 857.830, orario 10.30-19.30 (sabato escluso).

MASSAGGI generali, sauna cellulite depilazioni relax cellulite attrezzi. Telefonare 378.251.

MASSAGGI: relax Rosalba via Monte Ismailo 37, ore 15-20.

㉑ Automobili

A.A.A.A.A.A. A.A.A. FIDATEVI di noi, lasciamo veramente tasti, conoscete mio assortimento automobili tutti tipi nazionali esteri, le più belle occasioni mese dei giornali, potete fare proposte permute anche nuove, ultime valutazioni, pagamento 5 anni, anche senza anticipo. Ricevete: corso Siracusa 35 Moncalieri 141.

A.A.A.A.A.A. A.A.A. DOPO avere visto tutti i modelli nel corso Siracusa 35 Moncalieri 141, siamo sempre vostra disposizione, troverete grande assortimento automobili usate tipo marca diversi prezzi garantiti, pagamento anche senza anticipo, permutiamo auto nuove, normalmente ultime valutazioni. Visitateci. Grazie.

A.A.A. LUMPMO auto usate garantite. Corso Racconigi 211.

A. VENDESI 124 Fiat 6 mesi vende accessoriata. Tel. 858.031.

A. VENDESI 124 Fiat 6 mesi vende accessoriata. Tel. 858.031.

ACQUISTIAMO automobili qualsiasi tipo anche fuori uso, vendiamo ricambi originali garantiti. Autodemolizioni Moncalieri 141.

AUDI 80 ultimo sottovettura gelt'anno perfetto stato, permute conguaglio. Parlatorio, corso Belgioioso 227.

A112 aziendale perfetta garanzia. Solo 5.000 km. vendo Dino Amoroso 6 bis.

BIANCHINA panoramica dipendente vende. Tel. 877.626.

BMW 1600 aziendale vendesi. Telefonare 590.459 - 500.859.

CAVALLERI concessionaria Fiat-Autobianchi consegne sollecite valutazioni permute. 500 veicoli usati, comodità pagamenti, corso Turati 27-bis.

COMPERIAMO automobili lotti anche modelli vendiamo idem rateizzazioni, corso Siracusa 53.

DAF Alfa Talbot Simca concessionaria pronta consegna autocarri 90 mesi, rimborsi, preventivi. Via 34, Cristina 43.

DIPENDENTE vende costanzo 500L ottobre 8505 blu. Tel. 926.377.

DIPENDENTE vende autobianchi 500L blu 4 mesi. Tel. 611.048, ore pasti.

FERRARI 250 GTI, eccezionale occasione vendo contanti. Tel. 270.185, ore ufficio.

FIAT 500L di 6 mesi vendo. Telefonare 788.118, ore pas.

GIARDINIERA inglese zinco posti continentali privato vende 200 mila. Telefonare 750.349.

GT junior 6 mesi, 10 mila km. vendo. Valentini Autoimprese, via Rosine 78.

LUNGLA 600 cpe perfetto seminuovo 1000 km. vendo. Tel. 224.005, Rinaldi.

JUNIOR GT 1ª consegna perfetta pervenuta vendo. Tel. 516.351 - 502.511.

MERCEDES 220S coupé like 230 nella, blue 1255 1000 litri 950 mila privato vende, Tel. 517.348, ore ufficio.

MERCEDES 250 automatic e 200 St. privato vende. Tel. 511.022.

MG 1800 privato vende, vera occasione Tel. 913.801.

ORBASSANO nova Tel. 903.434, pronta, facilita, consegna, rapidamente tutte prove.

PORSCHE SC ultimo tipo vendo campioni, molto bella, Corso P. Oddone 88.

PORSCHE 912 bianca km 32 mila ottimo stato vendo cambio anche rateizzazione. Rivolgersi corso P. Oddone 88.

PRIVATO a privato vende bellissima Prima 4 L. Tel. 789.987.

PRIVATO vende A112 aziendale come nuova, Tel. 854.351.

PRIVATO vende bellissima Prima 904 privato ordine 250 mila. Tel. 549.857.

PRIVATO vende bellissima 500 1969 perfette condizioni, 175 mila. Telefonare 767.441.

PORSCHE restaurata splendida privato vende occasione. Tel. 731.003.

PRIVATO vende GT junior ott. 1 milione 150 mila, qualsiasi prova. Telefonare 241.233.

PRIVATO vende Fiat 1500 ultimo periodo 500. Tel. 761.197.

PRIVATO vende Mini Minor MK5 rossa 6 mesi km 3000, 840 mila. Telefonare 914.138.

PRIVATO vende Mini Minor Tu 850 ottimo. Tel. 294.446.

PRIVATO vende privato 128 4 porte, 8 mesi. Tel. 962.190.

PRIVATO vende privato 850 familiare 1969 Tel. 848.172, ore pasti.

PRIVATO vende Rolland NR 1965 targa bellissima 135 mila. Tel. 721.005.

PRIVATO vende Simca 1301 special cambio automatico 8 anni bollinata. Telefonare 951.184.

PRIVATO vende 1000F pochi km, litro 900 mila. Tel. 756.220.

PRIVATO vende Triumph 2500 S, Via Genova 96, Moncalieri, Fiocchino.

PRIVATO vende 643 N 1 Fiat targhe lunga 5.20 larghezza 2.50 come nuovo. Telefonare 0141/84.307.

PRIVATO vende 850 1969. Telefonare 699.001.

PRIVATO vende 1100R 1969 colore blu perfetto. Tel. 761.890.

VENDO a cambio 1750 GT 10 mesi ott. climatizz. interno. Tel. 590.548.

128 vende quattro porte dicembre 1970 interno sedie coclianti. Tel. 672.286.

238 furgone recente ottimo vendesi. Corso Agnelli 58, Torino.

850 coupé 1ª mani vendesi. Corso Agnelli 58, Torino.

850 coupé vendesi perfettissima causa cambio sedile reclinabile. Corso P. Oddone 88.

SVENDIAMO 3000 ultre anni vari cilindri aperture stagione. Via Alfiano 7. Telefonare 390.303.

TAVOLO frattino impiallacciato, sgabelli vendo, belleza, via P. Tommaseo 11. Tel. 681.181.

VERE occasioni, un altro garantita salvaguardia macchina per scrivere consigli di Audi, registratori di cassa. Corso Duca 265, corso Orbassano 269. Telefonare 258.811.

㉒ Cicli - Moto - Sport

VESPA mercurio Apa Gilera Cimo Benser commissionaria Piaggio Garabaldi. Perchiera 171.

㉓ Prestazioni diverse

DIPLOMATO cerca ripetizioni lettere e giuridiche, anche mensilmente. Scrivere «Elle-Kompass Pubblicità 9281 — 10100 Torino».

FOTOGRAFO privato esegue selezioni da laboratori. Scrivere: «Elle-Kompass Pubblicità 9576 — 10100 Torino».

LAUREATO ripetizioni esperienza commerciale tributaria materie giuridiche economiche. Telefonare 699.501 ore pasti.

㉔ Annunci vari

A.A.A.A. DIVISETTE parte pieghevoli lunghi febbraiomili Abacus e Schuler, via Bogetti 25 (angolo corso Francia 211. Tel. 761.471.

ACQUISTO contanti blocco maglieria biancheria merceria confezioni. Telefonare 500.290 - 378.253.

CESSANDO attività vendiamo confezioni signore gran classe da 3000 a 10.000. Paolina 12.

COLOSSALE svendita mobili ogni tipo per Torino Asti e provincia, trasferimento interno. Gli interessati durante telefonare 0143/70.982 sabato 13 febbraio ore 9.

COMPRO monete, francobolli usati, assi, ogni genere. Ciocchetti, Romolo, via Alpignano/bus 21, 10123 Torino.

LIBRERIA cessasi/cerca da 8 mila testi studenti, vendo, Salvio, Palestre Tommaseo 31.

SVENDIAMO 3000 ultre anni vari cilindri aperture stagione. Via Alfiano 7. Telefonare 390.303.

TAVOLO frattino impiallacciato, sgabelli vendo, belleza, via P. Tommaseo 11. Tel. 681.181.

VERE occasioni, un altro garantita salvaguardia macchina per scrivere consigli di Audi, registratori di cassa. Corso Duca 265, corso Orbassano 269. Telefonare 258.811.

⑯ Domande lavoro

A. PULMINO meccanico offresi della mattina disponibili, studenti, ore compagne. Tel. 540.289 - 630.330.

ELETTRICISTA impiega giornata pratica impianti e manutenzioni industriali offresi. Tel. 366.401.

EX carabiniere trentaquarantino offresi sorveglianza. Scrivere «Elle-Kompass Pubblicità 3426 — 10100 Torino.

PRATICA altro cameriere offresi. Telefonare 564.708.

SIGNORINA diplomazione inglese, francese, tedesco, dispone lavoro pochissimo, disposta trasferirsi, eventuale guida, possiede ottimo signora sola. Scrivere: «Elle-Kompass Pubblicità 9462 — 10100 Torino.

SIGNORA 1ª e 2ª impiego serietà per ufficio commerciale zona Molinette Tel. 787.107 ore ufficio.

SOCIETA' cerca elemento libero e fornito media cultura piccolo ufficio prova zona Rebaudengo. Presentarsi via Gattinara 59, ore 9-11, ore 15-17.

⑰ Offerte impiego

A.A.A.A. PICCOLA azienda Lanzo cerca per produzione autocarri ufficio, esperta e pratica lavori segreteria paghe e contributi, una lingua parlata e scritta. Tel. 950.439, orario ufficio.

A.A. ASSUMO signorine signori e giovanissimi facile lavoro propaganda Lubari, Zarrelli, corso Francia 229, Collegno. Tel. 786.820.

A.A. COMPTOMETER paste contribuenti qualificati apprendisti avventizi. Telefonare 555.408.

A. IMPIEGATA pratica contabilità ragazzo studente elettrauto Moncalieri. Telefonare 640.067.

ABILE venditore esperto articoli cercasi per ufficio Torino. Qualifica capo vendita divisione completezza. Offriamo ottime condizioni assicurati riservatezza. Dattagliarsi a: «Elle-Kompass Pubblicità 9192 — 10100 Torino».

AGENZIA di vendita interessa interessante assumo due elementi per settore commerciale ed altri liberi per inserimento. Presentarsi interessati, a orari ore 15-19, via Nizza 1, Torino.

APPRENDISTA 15 a 20 anni, bella presenza cercasi per commissioni e servizi ufficio. Tel. 510 448, ore ufficio.

ASSICURAZIONI Agenzia assume impiegata pratica a tutti i livelli contabilità assicurativa e giovane militesolto da avviare assunzione subito e rapidi. Il personale è stato preavvertito del presente annuncio. Scrivere «Elle-Kompass 9390 — 10100 Torino».

ASSOCIATO intermediarie plastici cerca ed assegnato servizio esistente in negozio, Pastrengo, corso Vittorio 60. Tel. 15-17.

CERCASI perito meccanico età 20-30 anni disposto viaggiare possibilmente residente in grande centro Nord Italia. Scrivere: Box 12028 Sussmarket Assun. Telefonare 01/2/5013.

INDUSTRIA meccanica paraggi Largo Grimaldi cerca impiegato possibilmente 25 bagaglio e attendibilissimo. Scrivere «Elle-Kompass Pubblicità 9 — 10100 Torino».

OFFRESI a signore fine referenziate corsi completi per proiezioni schiavi arti figurative. Tel. 535.902.

OFFRESI impiego a signorina 18-25enne, pratica lavori ufficio, preferisce interessante qualifica e numero referenze a «Elle-Kompass Pubblicità 824 — 10100 Torino».

OPERATRICI Addi giovane, esperienza ricamo, importante società vendita automobilistico, cerca Mascellari sopra. Scrivere «Elle-Kompass Pubblicità 314 — 10100 Torino».

PRIMO impiego, umano inizierà in quattro settimane, frequentando qualificato stabilimento corso subito vitto pasto bonus. Via Vanfre 16. Tel. 538 859.

SETTIMO Torinese offresi meccanica assume apprendisti operai. Tel. Veglio 11. Telefonare 900.324.

⑱ Piazzisti - Rappres.

A.A.A.A. PROPAGANDISTE ben introdotte con ditte C. Casale 128 F.

AD importante organizzazione Editoriale interessante subito per Piemonte produttori vendita case soliti provenza inoltre patente. Assicurasi lavoro continuativo ed interessanti guadagni, anche persone mediocrissima intelligenza. Casella 382/N Sis — 20122 Milano.

ALIMENTARE gioviale cerca piazzisti introdotti per negozi casalinghi, vino mezzo/piume. Tel. 772.870.

CENTRO ditta particolare assume rappresentanti zone